Crespo no se esconde. Bielsa confirmó que Hernán va en lugar de Batistuta frente a los ecuatorianos.

¡PIEDRA LIBRE!

BIELSA NO JUGO A LAS ESCONDIDAS Y CONFIRMO QUE, CONTRA ECUADOR, HABRA UN SOLO CAMBIO: CRESPO POR BATISTUTA

Noticias

Viernes 14 de Julio de 2000 - AÑO V - Nº 1.518

ESTE DIARIO ACOMPAÑA LA EDICION DE crónica ; NO SE PUEDE VENDER POR SEPARADO

HOY COMENZARA LA VENTA DE POPULARES

MIENTRAS PREPARA LA GRAN FIESTA POR EL CAMPEONATO, HAY UN PRINCIPIO DE ACUERDO CON EL "CHACHO" COUDET

Arriba: Coudet, cuyo pase está casi comprado por River, junto a Trotta. La gente ya prepara la fiesta para mañana (derecha).

GIMNASIA Y RACING SE DESPIDEN DEL CLAUSURA

VUELVE MIELE Y TRAE A SERRIZUELA EN LA VALIJA

DESESTIMARON LA PROTESTA DE INDEPENDIENTE

DOPING POSITIVO: DOS AÑOS DE SUSPENSION A SALDAÑO DE GIMNASIA Y TIRO DE SALTA

La Frase de Ayer

"River y Boca sobresalen porque hay que vender jugadores a toda costa. Esto hace cuatro años no pasaba, y por eso Vélez pudo salir campeón."

(Reflexión de **Carlos Bianchi**, el director técnico de Boca.)

Para el partido de mañana, Gallego quiere a Bonano y Aimar.

Gallego Envió un Nuevo Mensaje

"PENSAR QUE ME CRITICARON HABER PUESTO LOS TITULARES CONTRA NEWELL´S..."

Con la satisfacción del deber cumplido, tras haber obtenido el Torneo Clausura, un distendido **Américo Gallego** se presentó en la conferencia de prensa llevada a cabo ayer en las instalaciones del Monumental.

De todos modos, el "Tolo" dejó en claro que ante San Lorenzo se juegan cosas importantes -aumentar la cantidad de minutos con el arco invicto y la efectividad en el ataque- y por tal motivo no dudó en manifestar que **Roberto Bonano y Pablo Aimar** debían estar entre los titulares.

Pero no solamente la controversia suscitada por las presencias del arquero y del volante fueron eje de la charla con el periodismo. Los numerosos nombres que se bajaron en las últimas horas para que se incorporen al plantel, como así también un palito por elevación a su antecesor **Ramón Díaz** formaron parte del libreto ensayado por el entrenador.

•**"Yo hablé con Pekerman en su momento y le dije que quería a Bonano y a Aimar aquí mañana** (por hoy) **a las diez y media de la mañana. Son dos jugadores muy importantes y mi intención es mantener la efectividad en ofensiva y la solides en defensa".**

•"¿A Bielsa le hubiera gustado que siguieran con él?"... **(soltó una sonrisa)** y agregó... "Con ese criterio tendría que haber licenciado a la mayoría el plantel. Y yo estuve de acuerdo con los dirigentes en que actúen todos los titulares para obtener una buena recaudación y que la gente disfrute del equipo titular que salió campeón".

•**"River siempre exige ir por más. Y en este momento implica ganar, mantener la valla menos vencida si puede y la delantera más goleadora. Además, mi rival viene a buscar un victoria".**

•"El primer objetivo ya se cumplió. Ahora debemos pensar en la segunda parte del año, donde tendremos el Apertura y la Mercosur".

•**"Dios quiera que venga Bernardi, pero ese un jugador muy caro. De todos modos en esa posición Berizzo se ha desempeñado muy bien y ya recuperamos físicamente a Cristian Ledesma y Guillermo Pereyra".**

•"Yo pienso que Coudet se va a quedar".

•**"Hablé con Pizzi cerca de media hora. Y le dije que si el arregla las condiciones económicas tiene las puertas abiertas. Es un gran profesional. La charla con él me conformó, y ahora debemos esperar".**

•"Nelson Cuevas tuvo algunos inconvenientes intestinales, en consecuencia ya lo licencié para que se vaya a Paraguay de vacaciones".

•**"Facundo Quiroga es un gran proyecto, pero es muy caro. Se que estuvo lesionado y es cierto que hablé de él, pero me imagino que debe estar muy chocho en Lisboa".**

•"¿Gastón Casas?... ¿Y dónde lo pongo?... Ya tengo a Rambert, a Castillo, pero es un jugador interesante.

•**¿Ya quedó libre de San Lorenzo Zapata?... Todavía no hablé con él, pero si ustedes ya dicen que viene acá, de San Lorenzo no lo van a dejar venir".**

•"Yo habló bastante con Berti. Tengo muy buena relación con aquellos muchachos del equipo del '94, pero no se si a él ahora le conviene venir. Aunque conmigo siempre será bienvenido".

•**"Tanto que me criticaron en ese partido con Newell's. Si no ganábamos esos tres puntos... muchachos, no se si estaríamos celebrando ahora".**

•"Quiero ganar el próximo campeonato e iremos también por la Mercosur".

Saviola avanza mientras es observado por Ledesma. El "Conejo" estará frente a San Lorenzo.

•

Mientras continúa con su recuperación, Damián Alvarez charló con "Noticias".

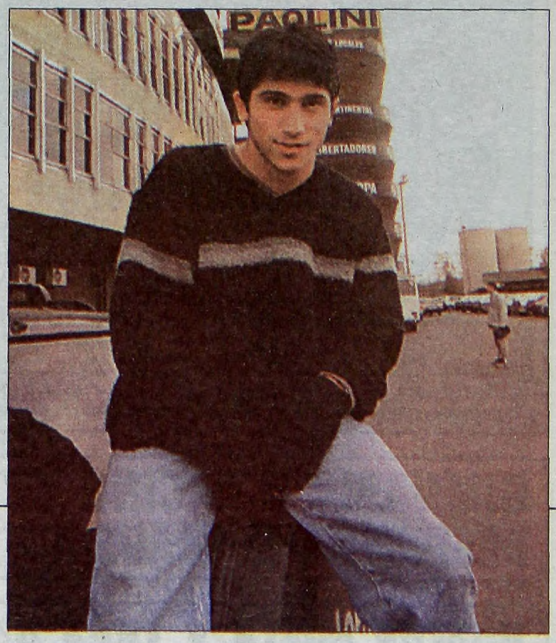

DAMIAN ALVAREZ NO QUIERE "CORRER RIESGOS INUTILES"

En los primeros tramos del Clausura que River acaba de conseguir, **Damián Alvarez** fue una pieza clave. Sus goles antes Instituto, Colón y Estudiantes en los inicios del torneo así lo indican, independientemente de un rendimiento que recibió su correlato en el elogio desplegado por la prensa especializada.

Sin embargo, el despegue del chico nacido en la localidad de Morón pronto se frustró por una lesión que padeció el 10 de mayo, cuando su equipo se enfrentó con Cerro Porteño por los octavos de final de la Copa Libertadores en el Monumental.

El diagnóstico del médico **Luis Seveso** golpeó duro en sus oídos. Se trataba de una fractura en el quinto metatarsiano del pie derecho y el tiempo de recuperación no inferior a los cuatro meses.

Transcurrida ya la mitad de esa instancia, **Alvarez,** con el animo en alza y contento por la obtención de un campeonato del que se considera participe, charló con *Noticias* luego cumplir con la rutina de trabajar junto al kinesiólogo **Jorge Bombicino.**

–Un comienzo bárbaro...y después la lesión.

–Es cierto. Había empezado bien, tenía continuidad y pude lograr algunos goles importantes, pero después de la expulsión con Gimnasia de Jujuy, enseguida vino la lesión frente a los paraguayos.

–Pero aportaste tu grano de arena

–Aún viendo de afuera el tramo final del campeonato, yo me sentí parte de ese logro. Estoy contento por lo logrado. Se hizo un gran esfuerzo y se superaron momentos muy jorobados, como el de las lesiones y la eliminación de la Copa.

–¿Cómo viene la recuperación?

Por ahora no estamos hablando de plazos con el doctor Luis Seveso, aunque estimativamente se podría dar dentro de 45 días. De todos modos, la idea es no correr riesgos inútiles y no apresurar los tiempos. Se está haciendo un gran trabajo y tengo plena confianza en el cuerpo médico.

–¿Te sentiste respaldado en todo este proceso?

–Fueron muchos los que me ayudaron a salir del peor momento. Y a cada uno de ellos se los voy a agradecer oportunamente.

–¿Fue un golpe duro de superar?

–Sencillo no fue. Especialmente porque se produjo en una instancia decisiva, ante de los tres partidos con Boca. Quedarme afuera de esos partidos me dolió bastante.

–En tu opinión...¿River tiene que ir por un título a nivel internacional o priorizas la posibilidad del tricampeonato?

– Ojalá pudiéramos ganar en los dos frentes, pero conseguir el tricampeonato sería algo muy lindo. A mi me encantaría.

SE VIENE LA FIESTA DE RIVER

Ya hay más de 300.000 Pesos en Boleterías

Un total de 314.391 pesos se llevaban recaudados hasta anoche para el partido que mañana, desde las 17.30, jugarán el flamante campeón del torneo Clausura, River, frente a San Lorenzo por la última fecha.

La información fue proporcionada por el jefe de recaudaciones de la entidad , **Matías Calcagno**, quien agregó **"que todavía hay para la venta todo tipo de plateas y 600 populares del sector Centenario para los hinchas de River".** Hoy venderán localidades de 10 a 19 en el **Monumental.**

Los precios de las plateas son los siguientes: San Martín y Belgrano medias y Bajas: socios $ 30, invitados $ 50; San Martín y Belgrano altas: invitados $ 30; Alte. Brown y Centenario Medias y Bajas: invitados $ 20; Palco Preferencial: socios $40, invitados $70; Generales $ 12; Generales menores: $ 5 y Jubilados y Damas, con acceso a popular $ 5.

En la antesala del clásico de mañana entre River y San Lorenzo, a partir de las cuatro de la tarde habrá una serie de festejos por la obtención del flamante Torneo Clausura. Además del sorteo de un auto entre los asistentes al estadio, el jefe de Gobierno de la Ciudad de Buenos, **Enrique Olivera** le entregará un premio al plantel de River por ser el equipo capitalino mejor ubicado en el campeonato. Posteriormente habrá un show combinando fuego artificiales con rayos láser, e inmediatamente entrega de plaquetas recordatorias a los ex jugadores de la institución **Hernán Crespo, Ariel Ortega, Matías Almeyda, Germán Burgos, Juan Pablo Sorín y Roberto Ayala.** Finalmente, los agasajados serán el actual plantel y cuerpo técnico a quienes se les entregará medallas conmemorativas.

Largas colas de simpatizantes riverplatenses se formaron ayer alrededor del Monumental.

Gallego habla con sus jugadores. Los campeones jugarán mañana ante San Lorenzo.

Hay Principio de Acuerdo con el "Chacho" Coudet

Tal como anticipamos en la edición de ayer, River dio en las últimas horas un paso importante para conseguir el pase definitivo de **Eduardo Coudet,** cuyo préstamo estaba a punto de finalizar.

El principio de acuerdo quedó explicito tras una reunión que mantuvieron los principales dirigentes de la entidad y el empresario **Luis Alberto Poletti,** representante del jugador.

El "Chacho" había llegado en junio pasado a través de un préstamo de 300.000 dólares y con un opción por la mitad del pase fijada en 1.400.000.

El buen rendimiento del volante en la parte final de este Clausura llevaron a **Américo Gallego** a insistir ante los directivos para que hagan un esfuerzo y lo retengan.

Las palabras del "Tolo" tuvieron eco y en el encuentro de ayer **David Pintado, Alfredo Davicce y Mario Israel,** integrantes del Consejo de Fútbol, conversaron con **Poletti** y tras un tira y afloje en la suma final del pase, llegaron a un acuerdo preliminar.

River debería desembolsar 2.200.000 dólares por el 100% (antes estaba fijado 2.800.000), pero falta acordar la forma de pago. Al respecto **Poletti** indicó: **"Estamos en el buen camino, pero todavía no hay nada resuelto. El lunes podríamos finalizar con éxito la operación".**

Pero mientras se aguarda con optimismo la compra definitiva de **Coudet,** el vicepresidente primero **Alfredo Davicce,** además de señalar que **Gustavo Zapata** podría regresar al club, envió un fax al Parma para conocer exactamente el monto del pase de **Hernán Crespo** a la Lazio, del cual a River deberá embolsar el 10%.

ZAPATA: "MANTENER LOS PIES SOBRE LA TIERRA"

En los tramos finales del Clausura **Víctor Zapata** se ganó un espacio entre los titulares. El juvenil mediocampista, llegado al plantel de Núñez tras su paso por Argentinos, supo capitalizar la posibilidad que le dio el técnico a partir de la lesión de **Leonel Gancedo,** y en el presente disfruta de las mieles del éxito, producto del campeonato obtenido por su equipo.

Confeso simpatizante de Chacarita -nació en San Martín- y admirador del juego de **Sergio Berti** -aunque no le gusta que le digan "bruja"- el volante luego de una nueva jornada de trabajo desplegada en el Monumental, charló de este momento.

-Si tuvieras que mencionar alguna virtud de este River campeón... ¿cuál destacarías?

-Después del traspié con Boca levantamos cabeza rápidamente. En el tramo final del torneo mostramos solidez y contundencia. Me parece que esas fueron las claves que nos permitieron llegar al objetivo, inclusive una fecha antes.

-Recién llegado al plantel, ¿cómo viviste la eliminación de la Copa Libertadores?

-Obviamente que tuvo mucho repercusión esa derrota, especialmente porque se trataba de Boca, sin embargo el grupo mostró las fuerzas necesarias para salir y hoy por suerte estamos festejando.

-La lesión de Leonel Gancedo te otorgó una posibilidad, y parece que la supiste aprovechar.

-Las cosas me salieron bien y pudo terminar entre los titulares, pero eso no significa que le haya sacado el puesto a Gancedo. Estamos los dos con las mismas chances, y para mí es un orgullo competir con un gran jugador como el "Pipa".

-¿Es exagerado decir que tuviste un ascenso vertiginoso en tu carrera profesional?

-Realmente todo fue muy rápido. No hace mucho tiempo estaba en Juventud Unida, después llegó lo de Argentinos, y ahora disfrutando de un bicampeonato con River.

-Es difícil manejar ese crecimiento.

-Hay que estar tranquilo y mantener los pies sobre la tierra.

-Hace unos días se habló de una posible transferencia tuya a Inglaterra... ¿Qué pensás?

-Es un halago, pero de todos modos me gustaría más tiempo en el país para sumar más experiencia.

Se Suman hoy Bonano y Aimar

El plantel de River entrenó ayer por la tarde a partir de las tres en la cancha auxiliar del Monumental. Lo más destacado fue la práctica de fútbol realizada bajo las ordenes de **Américo Gallego.**

Una de las alineaciones que dispuso el "Tolo" para ese juego es la base de la que será titular ante el "ciclón", aunque obviamente no contó con la presencia de **Roberto Bonano y Pablo Aimar** que se sumarán hoy por la mañana provenientes de la selección nacional, en tanto que **Juan Pablo Angel, Roberto Trotta y Eduardo Coudet** no participaron por padecer algunas dolencias, aunque en todos los casos no tendrían inconvenientes para actuar, como lo deslizó el mismo entrenador en la conferencia de prensa.

Tal vez el "Chacho" es el que mayores dudas presenta debido a una contractura en EL isquiotibial derecho, pero se considera que podrá ser de la partida. En caso de no llegar, su reemplazante será **Hernán Díaz.** Y en relación justamente a la "hormiga" se debe destacar que ayer estuvo en las oficinas del Monumental su representante, **Juan Berros,** que confirmó el acuerdo por el contrato del jugador por la temporada que está finalizando, y que es factible su continuidad por un año más.

Pero retornando a lo estrictamente deportivo, se debe señalar que los once que se medirán con San Lorenzo son: **Bonano; Lombardi, Trotta, Yepes y Placente; Coudet, Berizzo, Zapata y Aimar; Saviola y Angel.** Además de ellos concentrarán a partir de hoy: **Sessa, Garcé, H. Díaz, Gancedo, Cardetti, Guillermo y Gabriel Pereyra.**

Gabriel Pereyra, que se mostró muy recuperado de su lesión.

BANFIELD

La transferencia del volante **Andrés San Martín** a **Gimnasia y Esgrima La Plata** entró en un impasse por diferencia económicas. Al interés del conjunto platense se sumó el de **Huracán**. No obstante, según el presidente **Carlos Portell**, la prioridad la sigue teniendo el "Lobo", y si la venta llegara a frustrarse, recién ahí comenzarán las conversaciones con los dirigentes del "Globo". Por otra parte, hasta el momento la única incorporación del "Taladro" es **Martín Mazzuco** (ex Estudiantes de La Plata y Tigre). El plantel está licenciado hasta el 20 del corriente.

VILLA DALMINE

Con motivo de la vuelta al nombre original para competir en el próximo torneo de la "C", la institución de Campana organizará una cena el sábado 29 a las 21.30, en su estadio. El valor de la tarjeta es de 15 pesos para mayores, mientras que los menores de 12 años abonarán 8. Quienes quieran participar de la reunión pueden informarse al (03489) 422-567, de 15 a 19.

DEPORTIVO MERLO

El partido amistoso de mañana, denominado "Copa Amistad" entre **Deportivo Merlo y Almirante Brown**, que se jugará a partir de las 15 en la cancha del campeón de la "C", marcará la despedida del técnico **Héctor Restaino** del club del oeste. El valor de la entrada será de 3 pesos y la recaudación se destinará al plantel por haber logrado el ascenso a la "B". Restaino ya recibió propuestas para hacerse cargo de clubes de la "B" Nacional y también de la "B".

ACLARACIONES

La **Comisión Directiva** de **Deportivo Merlo**, fax mediante, realizó una serie de aclaraciones. La más importante es que en mayo del año pasado se suscribió un contrato con **Orsay S.R.L** por el cual la empresa asumió la dirección y administración comercial de todos los aspectos relacionados con el fútbol de la institución, incluidos los contratos y convenios o "promesas" realizadas a los jugadores. La nota señala que se debieron **"soportar críticas injustas y desaires, pero se mantuvo una actitud prudente para no perjudicar los intereses del equipo"**. Al final, se aclara que en próximas horas se firmará un acuerdo con el Sindicato de la Asociación de Técnicos para levantar la inhibición. Finalmente, se pide disculpas a todos aquellos que pudieran haberse sentido molestos por actitudes que nada tienen que ver con el proceder de la institución.

Doping: dos Años de Suspensión a Saldaño

DURISIMA SANCION PARA EL JUGADOR DE GIMNASIA Y TIRO

Jesús Pablo Saldaño, delantero de **Gimnasia y Tiro de Salta,** cuyo análisis antidoping arrojó resultado positivo de **benzoilecgonina** tras el partido ante Gimnasia de Concepción del Uruguay, por la 26ª fecha de la Zona Interior de la "B" Nacional, fue suspendido por dos años. El jugador fue sorteado para el control antidóping en el partido en que su equipo derrotó por 2 a 1 a los entrerrianos el pasado 23 de abril, el Tribunal de Disciplina dio a conocer la novedad el 4 de mayo y anoche, después de más de dos meses, resolvió aplicarle dicha sanción. **Saldaño**, de 32 años, además de vestir la camiseta de **Gimnasia y Tiro,** también había pasado por dos equipos salteños: **Central Norte y Juventud Antoniana.** La sanción dispuesta por el Tribunal de Disciplina como consecuencia de la ingesta de la **sustancia metabolito de benzoilecgonina** (derivado de la cocaína) tiene vigencia desde el último 24 de abril. Además, el club salteño recibió una multa económica correspondiente al valor de 78 entradas generales.

Por otra parte, se remitió el expediente al Comité Ejecutivo, que enviará la documentación al Juzgado Criminal y Correccional Federal Número 8 a cargo del doctor Jorge Urso, donde se radicó la respectiva denuncia.

Noticias EN ASCENSO

Anoche, desde Salta, un familiar indicó **"Pablo se encuentra en estos momentos en el Chaco pasando unos días de descanso y regresará el próximo fin de semana. Estaba muy preocupado por la pena que podrían darle. Ahora con esto no sabemos qué resolución tomará. Esa decisión es pura y exclusivamente suya. No sabemos si apelará la sanción, abandonará el fútbol o esperará para volver y jugar un año más por lo menos. En el momento en que le salió el control antidoping positivo estaba pasando un difícil momento porque se había separado de su esposa".**

Gimnasia y Tiro de Salta, que descendió recientemente de la Primera B Nacional al torneo Argentino "A", se está preparando para dicho campeonato, que recién se iniciará en enero del próximo año. En los últimos tiempos Saldaño no concurría a los entrenamientos, a la espera de una sanción que finalmente se conoció anoche y lo castigó duramente.

USURIAGA, CON UN PIE EN ALL BOYS

Ayer quedó prácticamente definida la contratación por parte de **All Boys** del colombiano **Albeiro Usuriaga**, luego de una reunión que el ex delantero de Independiente mantuvo en la sede de la entidad de Floresta con el presidente de la subcomisión de fútbol, **Miguel Macho**. **"La incorporación de Usuriaga está casi concretada, sólo faltan algunos detalles de orden administrativo por definir, pero lo más importante es que llegamos a un acuerdo en lo que respecta a la parte monetaria y al alojamiento en Buenos Aires"**, explicó el dirigente, quien después agregó que **"a Albeiro lo vi entusiasmado con la propuesta que le hicimos y esperemos poder disfrutar de su calidad y sus goles".**

Tras la reunión, el "Palomo" -que fue recibido por unos ochenta simpatizantes "albos"- se dirigió a Ezeiza y tomó un vuelo hacia Colombia, donde recogerá a su mujer e hijo para retornar en un par de días a nuestro país.

Macho confirmó que están avanzadas las gestiones para incorporar a **Daniel Cravero**, ex Platense y Lanús, y en las próximas horas también podría sumarse al equipo de Adorno el ex River y Universidad Católica, **Jorge Vázquez.** Ya entrenan con el plantel el arquero **Sandro Guzmán** (ex Vélez, Boca, Español y Atlético Tucumán), y su hermano **Gabriel** (ex delantero de Almirante Brown, Atlanta, Banfield y Temperley).

SE VIENE UNA FINAL "D" LUJO

El domingo a las 15.30, en la cancha de Platense, Sacachispas y Fénix, campeones del Apertura y del Clausura, respectivamente, jugarán la primera final de la "D" y comenzarán a buscar el único ascenso que otorga la categoría. Vale recordar que si luego de la revancha ambos equipos quedan igualados en puntos y goles, se disputará un tercer encuentro, y en caso de persistir la paridad se recurrirá a dos tiempos suplementarios de quince minutos y a tiros desde el punto del penal. "Noticias" charló con los protagonistas de esta apasionante serie definitiva. En un rincón, representando a Sacachispas, Adrián Bella y Christian Buglione. En el otro, el goleador de Fénix, Sebastián Neuspiller. El "combate" está planteado...

Definiciones que "Sacan Chispas"

El defensor **Adrián Bella** y el delantero **Christian Buglione** son dos de los pilares fundamentales de **Sacachispas**. Con ironía y humor ambos analizaron la final contra **Fénix**.

-¿Sacachispas llega a la final como "punto" o "banca"?

-Nosotros vamos de "punto", que es más lindo. Ellos juegan bien, tienen al goleador, al mejor arquero, ganaron trece partidos, son la Juventus de la "D", son rubios, altos y de ojos celestes, y tiene todas las mujeres. Es bueno que vengan agrandados por todos los medios. Si es por eso nos tendrían que meter siete goles. Nosotros somos humildes y jugamos mal. Es preferible que todos piensen eso y después se sorprendan. Ojalá que queden deslumbrados con el equipo que no fueron a ver. Es cierto que nos cuesta meter goles, pero somos sólidos y es difícil que nos convierten **(Bella).**

-Las finales son partidos distintos a todos. Por más de que Fénix nos haya sacado más de 10 puntos de diferencia, las finales van a hacer muy disputadas **(Buglione).**

-¿Van a tomar algún tipo de recaudo especial para marcar a Neuspiller?

-No. Muchos dicen que hace cincuenta goles por partido y que es fenómeno. Pero si fuera Batistuta jugaría en la Roma. Cómo le vamos a hacer marca personal si el Palmeiras no se la hizo a Palermo. Es un delantero más **(Bella).**

-Teniendo en cuenta las dimensiones y el estado del campo de juego ¿A Sacachispas le conviene jugar en Platense?

-Pienso que sí. La cancha de Platense es bastante amplia y vamos a tener la chance de atacar por afuera como nos gusta. Además, la defensa de Fénix es vulnerable **(Buglione).**

-Fénix festejó hace muy poco el torneo Clausura ¿Ustedes piensan que por esa circunstancia ellos están mejor anímicamente?

-Cuando veía a los jugadores de Fénix festejar tanto me acordé de un montón de equipos que festejaron algún campeonato y después se quedaron sin el ascenso. Nosotros también festejamos el Apertura, pero porque teníamos la chance de repetir en el otro. **(Bella).**

-Creo que anímicamente llegan mejor ellos. Pero eso no quiere decir nada. Hace varios meses que estamos pensando en esta final y nos vamos a jugar la vida. Nos merecemos el ascenso. **(Buglione).**

Buglione y Bella, dos figuras de Sacachispas.

A NEUSPILLER SOLO LE IMPORTA EL ASCENSO

Sebastián Neuspiller es el "hombre gol" de **Fénix**. Aunque él prefiera remarcar las virtudes colectivas del equipo antes que destacar las suyas, los **17 goles que convirtió en los 12 partidos** que disputó en el torneo Clausura asustan a cualquier defensa. Sin embargo, el goleador sólo piensa en subir de categoría: **"Con tal de ascender, no me importa hacer goles en las finales".**

-¿Se sienten favoritos?

-No creo que ninguno de los dos equipos corra con ventaja, ya que cada uno ganó un torneo. Lo nuestro quizás parece más contundente porque nos quedamos con el último. Fénix y Sacachispas llegaron hasta las finales por mérito propio. Para mí es una injusticia que uno de los dos no ascienda. Me parece que el reglamento es injusto en ese sentido, porque los dos campeones tendrían que subir. Pero ahora no hay nada que hacer.

-¿Fénix llega mejor anímicamente?

-No es así. Si bien es cierto que festejamos un campeonato hace muy poquito, me imagino que los jugadores de Sacachispas estarán tan motivados como nosotros. En esta clase de instancias la adrenalina siempre está al ciento por ciento.

-¿El equipo depende mucho de tu rendimiento?

-No depende sólo de mí, sino de todas las líneas. No conozco a ningún nueve que convierta goles si los volantes no lo abastecen. Creo que el gran mérito de Fénix es que es un equipo con un buen funcionamiento colectivo y con mucha rotación de jugadores. Cualquiera que entra de titular está capacitado. Ese es el secreto. La gente se equivoca si piensa que Fénix es el equipo de Neuspiller.

-Al parecer, el domingo no te van a hacer marca personal. ¿Te conviene?

-Ese es un problema de ellos. A mí me gusta que me marquen personalmente, porque en cuanto me saco al defensor de encima quedo cara a cara con el arquero. Pero si no lo hacen, no me importa.

-Jugate y decinos cuántos goles vas a convertir en las finales...

-Sinceramente no me interesa meter goles. Te cambio el ascenso por todos los goles del mundo. Si me toca convertir, mejor. Pero que quede claro que lo más importante es conseguir el ascenso con este grupo de jugadores que se sacrificó durante todo el año. Por lo que hicimos en el Clausura, en el que fuimos campeones invictos, nos merecemos culminar el ciclo con una alegría.

EXPECTATIVA Y MISTERIO

Rezza y Ginarte Siguen Escondiendo las Cartas Para la Revancha Entre Quilmes y Los Andes

Los tiempos se acortan y la expectativa crece en el sur porque se acerca el gran choque entre **Quilmes** y **Los Andes**, que determinará el segundo ascenso a **Primera División**. Los equipos aún no están confirmados, ya que tanto **Ricardo Rezza** como **Jorge Ginarte** juegan al misterio. Ayer, se puso en marcha la venta anticipada de entradas en Lomas de Zamora y los hinchas "milrayitas" invadieron las boleterías: el primer día compraron mil trescientas generales. Hoy continuará el expendio: en la sede, el horario será de 10 a 20, mientras que en la cancha las ventanillas permanecerán abiertas de 10 a 19. En tanto, en Quilmes la venta anticipada arrancará hoy en el estadio "cervecero", entre las 13 y las 20. Mañana seguirá en el mismo horario y el domingo, de 8 a 13.

Si bien **Rezza** y **Ginarte** son socios del silencio, en cuanto a formaciones se refiere, ambos ya tendrían en mente los once para jugar el domingo. Por el lado de **Quilmes**, las cosas parecen más claras. Ayer realizaron la práctica de fútbol y el equipo saldría con **Lema; Balanda, Baigorria y Biasotto; Váttimos, Ceferino Díaz, Lenguita, Braña y Giampietri; Czornomaz y Alejandro Domínguez**. Por lo tanto, habría dos cambios con respecto a la formación de la semana pasada: **Váttimos** y **Czornomaz** ingresarían por **Morello** y **Barlatay**, respectivamente. Hoy el plantel trabajará nuevamente por la mañana en Bosques, donde quedará concentrado luego del entrenamiento. A la lista de los titulares se agregarán **Areso, Lemos, Walter Paz, Quiñonez, Morello, Barlatay y Matías Milozzi.** Recordemos que **Luciano Mazzina** llegó al límite de cinco amonestaciones y **Maximiliano Castano** tiene una distensión muscular en la pierna derecha.

En **Lomas de Zamora**, el hermetismo es mayor porque **Ginarte** tiene problemas para armar el rompecabezas, sobre todo en el aspecto defensivo. Es que a la suspensión de **Gabriel Nasta** (cinco amarillas) y el desgarro de **Gabriel Noce**, se sumó la pubialgia de **Andrés Bressán,** que mantendrá la presencia del defensor en suspenso hasta último momento. El plantel de **Los Andes** se entrenó ayer por la mañana en el Polideportivo Olimpia, hoy trabajará en la cancha y luego quedará concentrado. Una probable formación sería ésta: **Sala; Salomón, Moya y Lobos; Pieters, Mauricio Levato, Arce, Romero y Desagastizábal; Caiafa y Ferrer.** De todas maneras, aunque el entrenador pruebe diferentes alternativas en la última línea, aún no están descartados **Noce** y **Bressán**.

Habla el Abogado del "Caso Dock Sud"

Aquel hecho tan comentado del colectivo desviado por hinchas de **Dock Sud** para que los llevaran de **Avellaneda** a **Ituzaingó**, sigue dando que hablar. El episodio, ocurrido a fines de abril, originó la detención de 17 simpatizantes del "Doque". A través de una iniciativa del presidente de ese club, **Daniel Ferro**, para esclarecer al máximo este episodio, tomó cartas en el asunto el abogado **Enrique Tronceda**, quien señaló: **"Cuando se inició el hecho, en Avellaneda, y aquí me valgo incluso del testimonio del chofer, los hinchas que subieron al colectivo no efectuaron ningún tipo de amenazas sino que le dijeron: '¿Nos llevás hasta Ituzaingó?'. El chofer no se negó. Tuvo una especie de temor previo, ya que agregó que no le pegaron y que no hubo exhibición de armas. Quizás si decía 'no', los hinchas bajaban y buscaban otro micro. No hay un delito concreto hasta ahí. Cuando llegaron a la zona de la cancha subió al micro un subcomisario, quien les indicó por dónde debían ir y en qué lugar estacionar. Se dice después que la policía vio triste al chofer y que al determinar que el micro había sido desviado, resolvieron proceder a la detención de sus circunstanciales ocupantes. El chofer, en su declaración, dice que no recuerda quiénes subieron en Avellaneda y quiénes, después, en Ituzaingó, para iniciar el viaje de retorno. Entre ellos había gente que no había ocupado un lugar en el micro en el viaje inicial. La detención, si correspondía, debería haberse efectuado cuando el colectivo llegó a la cancha, no al final del partido. Puede ser que hubiera barrabravas entre quienes subieron en Avellaneda, yo eso lo desconozco. Lo que sí me queda claro es que hubo errores procesales y que hay pibes que son estudiantes, que no tienen antecedentes y que están presos en el penal de Magdalena, siendo que subieron al colectivo, cuando iba a partir de Ituzaingó, porque aprovecharon que los dejaría en Dock Sud. Hay muchas cosas que revisar, y tener en cuenta el gran daño que se puede hacer con esta detención a chicos que no son delincuentes. Estamos esperando que le den curso favorable a la apelación que hicimos, porque si les mantienen la prisión preventiva deberán permanecer detenidos el tiempo que dure el proceso: unos ocho meses hasta el juicio oral".**

Banfield, en la Cornisa

Banfield quedó al límite de la desafiliación temporaria. Por los incidentes que protagonizaron sus hinchas en la revancha de una de las semifinales del Reducido ante **Los Andes**, en Lomas de Zamora, el **Tribunal de Disciplina** le aplicó 8 amonestaciones y, en consecuencia, el "Taladro" suma ahora 17 y media. Al haber superado el límite de 12, un nuevo incidente desencadenará su desafiliación. El panorama es preocupante, ya que el 16 de diciembre caducarán 5 de sus amonestaciones y recién el 27 de abril de 2001 otra más, por lo que caminará por la cornisa hasta la última fecha mencionada.

● **OTRAS SANCIONES**: **"B" Nacional**: Suspendidos por una fecha por llegar al límite de las cinco amarillas: Luis Pérez y Nasta (Los Andes) y Mazzina (Quilmes). **Primera "B"**: Velárdez (Colegiales), 4; Gabriel Fernández (Colegiales), 2. Suspendidos provisoriamente: Primerano (Sarmiento) y Barbona y Romero (Brown). **Primera "C"**: Ozán y Frete (Ituzaingó), 1. Una fecha por cinco amarillas: Céspedes y Roa (Deportivo Merlo). **Primera "D"**: Villagra (Puerto Nuevo) y Mandowski (Sacachispas), 1. Una fecha por cinco amarillas: Valenzuela (Juventud Unida).

TREZEGUET PASO MUY RAPIDO DEL ANONIMATO A LA FAMA

El delantero franco-argentino **David Trezeguet**, recientemente adquirido por la Juventus de Italia, manifestó que **"cuando me fui de la Argentina nadie me conocía y en Francia gané todo".**

Con un claro acento galo, la juvenil figura del seleccionado de Francia, narró que **"regresé con mi padre a la Argentina luego de que él terminó su carrera en Francia y me volví a ir cuando tenía 17 años, dejando amigos, afectos, todo".**

Trezeguet jugó en las divisiones inferiores de Platense e integró varias veces el equipo de primera. Su debut en la división superior se produjo en un partido frente a Gimnasia y Esgrima La Plata, aquel que se hizo famoso debido a que el juez federal Roberto Marquevich ordenó el control antidoping a todos los jugadores. Posteriormente fue dejado libre (en 1995) y emigró a Francia, integrándose a las divisiones inferiores del Mónaco.

"Cuando me fui de la Argentina nadie me conocía y en Francia gané todo, por eso le estoy agradecido. Obtuve dos campeonatos locales con el Mónaco, integré el seleccionado nacional campeón del mundo en 1998 y gané la última Copa de Europa", manifestó el jugador, de 22 años, quien está casado y tiene un hijo.

Trezeguet, autor del "gol de oro" que le dio la Eurocopa a Francia en la final ante Italia, fue adquirido días atrás por la Juventus, con un contrato por cinco años que, según el propio delantero, **"me permitirá estar tranquilo el resto de mi vida".**

Respecto al nivel del fútbol en Francia, Trezeguet consideró que ha mejorado notablemente su rendimiento luego de los éxitos del seleccionado.

"El equipo nacional se integró por jugadores que, en su noventa por ciento, adquirieron experiencia y se formaron en el fútbol de otros países. La suma de esas individualidades conformó un equipo de notable nivel", opinó.

BECKENBAUER APUNTA ALTO: QUIERE LA UEFA O LA FIFA

BERLIN (DPA).- El presidente del **Bayern Munich**, **Franz Beckenbauer**, descartó suceder a Egidius Braun como máximo responsable de la Federación Alemana de Fútbol (DFB) y dejó entrever que desea conducir alguna organización internacional, ya sea la **UEFA** o la **FIFA**. **"No descarto este tipo de perspectivas"**, dijo Beckenbauer, de 54 años, en una entrevista publicada por la revista alemana "Kicker".

El "Kaiser" ratificó que su intención es seguir vinculado al fútbol, pero agregó que **"ya se verá"** qué papel ocupará. **"Me alegra que mi nombre se mencione en el extranjero para todo tipo de cargos. Sin embargo, aún quedan dos años para la elección del presidente de la UEFA. Quién sabe qué sucederá entonces"**, afirmó Beckenbauer.

El actual presidente de la UEFA, el sueco **Lennart Johansson**, dejará el cargo en el 2002 y ya ha adelantado que considera a Beckenbauer el "príncipe heredero" ideal. **"Está capacitado para cualquier cargo en la UEFA"**, declaró el escandinavo.

En relación con la presidencia de la FIFA, Beckenbauer se mostró convencido de que el suizo **Joseph Blatter** resultará reelegido en 2002. **"A mi criterio, Blatter seguirá de todas formas como presidente de la FIFA hasta el 2006 porque todavía tiene mucho para dar"**, sentenció el ex futbolista.

Blatter también destacó que Beckenbauer reúne todas las condiciones para liderar el máximo organismo del fútbol mundial, en una entrevista que publicó ayer el "Frankfurter Rundschau". Interrogado acerca de si se podía imaginar que Beckenbauer ocupe en el futuro su cargo, el suizo respondió: **"Si aspira a ello, por supuesto que puede aspirar a ser mi sucesor. Es un hombre capaz, tiene un carisma natural y ama el fútbol"**.

Claro que después Blatter se encargó de dejar bien en claro su intención de presentarse a la reelección.

● ¿Cobrar así También "Vale"?

MONTEVIDEO (DPA).- Los futbolistas de **Paysandú Bella Vista**, de la primera división del fútbol uruguayo, están percibiendo el sueldo con vales para un supermercado local. El plantel no cobra desde mayo y ante la gravedad de la crisis económica y financiera de la institución, sus directivos resolvieron enfrentar la situación con esta alternativa. Periódicamente se les entrega una orden de compra para un supermercado de la ciudad de Paysandú. De los dieciocho clubes que integran la primera división "charrúa", la gran mayoría está afectada por una crisis económica, de la que se salvan tres o cuatro que han logrado estabilizar sus cuentas. Desde el año pasado el fútbol uruguayo se integra con seis instituciones del interior, cuyos dirigentes hacen sus primeras experiencias e intentan sortear las dificultades.

● Prosinecki, por la Comida

ZAGREB, Croacia (EFE).- El futbolista croata **Robert Prosinecki**, de 31 años, firmó un contrato por dos temporadas con el **Hrvatski Dragovoljac**, que pactó con el jugador que, por cada derrota, el mediocampista deberá pagar una comida al resto del equipo, y por cada victoria será remunerado de forma simbólica con un almuerzo. El jugador también firmó una cláusula por la que podrá abandonar el club en caso de recibir la oferta de algún otro equipo. Prosinecki acordó con el presidente de su nuevo club, **Stjepan Spajic**, que hará escala en el Hrvatski antes de ir al fútbol japonés. **"Como no hemos podido traer a Rivaldo, optamos por una solución aún mejor. Ojalá hubiera más 'Prosinecki' por el mundo"**, afirmó el entrenador, **Milivoj Bracun.** Prosinecki rescindió su contrato con el Croacia Zagreb en junio, a causa de las dificultades económicas que atraviesa ese club.

● Un Partido con Historia

TEGUCIGALPA (EFE).– **Honduras** y **El Salvador** jugarán el próximo domingo un encuentro por las eliminatorias para el Mundial 2002, justo cuando se cumplen 31 años de la guerra que ambos países libraron por problemas limítrofes, pero que se desató precisamente después de unos partidos premundialistas. Si aquella fue denominada **"la guerra del fútbol"**, hoy la situación es distinta a la que Honduras y El Salvador vivieron en julio de 1969, pese a un nuevo conflicto por una isla en el Pacífico. **"El fútbol demostrará el domingo la fraternidad entre ambos países"**, dijo el presidente de la Federación Salvadoreña de Fútbol, **Juan Torres**, quien asistió en Tegucigalpa a una reunión de la Unión Centroamericana de Fútbol (UNCAF). El partido, correspondiente al Grupo "D" de la Confederación de Fútbol, se jugará en el estadio Cuscatlán de San Salvador.

EL "ROJO" RECLAMO, LA AFA LE DIJO "NO"

El Tribunal de Disciplina de la AFA no dio lugar a la protesta presentada por **Independiente**, en referencia al partido disputado ante **Colón de Santa Fe**, por entender que el delantero **Esteban Fuertes** jugó correctamente habilitado. Ahora, hay que ver si los directivos de la entidad de Avellaneda resuelven recurrir al Tribunal de Alzada.

Cuando faltaban pocos minutos para la iniciación del partido entre ambos equipos, en Avellaneda, un dirigente de la AFA llegó hasta el estadio para notificar al club santafesino que el delantero no podía jugar porque había sido transferido al fútbol inglés. Sin embargo, el "Bichi" actuó esa noche y fue clave para darle la victoria al "Sabalero" por 3-2. Después, el "Rojo" reclamó los puntos perdidos en el campo de juego ante el Tribunal, que anoche rechazó el reclamo. Seis miembros de ese cuerpo disciplinario se pronunciaron en contra del reclamo, dos se abstuvieron y un representante votó en disidencia. Con esta resolución, se complica la clasificación de Independiente para la Copa Libertadores.

En tanto, el volante **Juan José Jayo**, de **Unión de Santa Fe**, fue suspendido ayer por cuatro jornadas en la decisión más severa que dispuso el Tribunal de Disciplina para futbolistas de primera división. Además, **Andrés Silvera**, también del "tatengue", recibió dos partidos al igual que el defensor de **Independiente Gabriel Milito**; mientras que su compañero **Raúl Cascini** fue sancionado por una jornada. Por otra parte, los futbolistas que deberán permenecer un partido inactivos por haber acumulado cinco tarjetas amarillas son los siguientes: **Antonio Barijho** (Boca), **Claudio Rivadero** (Gimnasia de Jujuy), **Juan Carlos Ramírez** (Independiente), **Ramón Galarza** (Instituto), **Lucas Bernardi** (Newell's), **Maximiliano Estévez** (Racing), **Pablo Michelini** (San Lorenzo), **Edgardo Prátola** (Unión) y **Eduardo Domínguez** (Vélez).

¿Con qué se Encontrará Piazza?

ESTE DOMINGO, EL FLAMANTE TECNICO SE REUNIRA CON PEDRO ISO PARA HABLAR DEL PRESENTE Y FUTURO DEL PLANTEL

A medida que pasan las horas, aquellos minutos de satisfacción generados por haber sido elegido como el nuevo entrenador de **Independiente** pasan a ocupar un segundo plano y todo se traduce en preocupación de cara al futuro. **"¿Con qué equipo me voy a encontrar?"** se preguntará **Osvaldo Piazza** mientras arma su valija en Santa Fe, antes de partir hacia Avellaneda. Lo cierto es que el flamante técnico tendrá, el próximo domingo, una reunión clave con el presidente **Pedro Iso** para diagramar el futuro. En ese encuentro, Piazza pedirá algunos refuerzos y por sobre todas las cosas, que se haga un esfuerzo para retener a **Esteban Cambiasso** y **Daniel Montenegro**.

Consciente de los alejamientos de **Farid Mondragón** (Metz de Francia), **Cristian Díaz** (Udinese), **Raúl Cascini** (Toulouse) y **Bruno Marioni** (Villarreal), más los eventuales retornos a sus clubes de **Esteban Cambiasso** (Real Madrid) y **Daniel Montenegro** (Olympique), Piazza pedirá a la dirigencia que haga todos los esfuerzos necesarios para formar un equipo realmente competitivo. Sobre este tema, para cubrir el puesto de Mondragón, los directivos llegaron ayer a un principio de acuerdo con **Leonardo Fernández**, quien podría convertirse en el primer refuerzo con miras al próximo torneo y hoy comenzará a entrenarse con el plantel en el predio de Wilde. Fernández es argentino, viene de jugar en **Oriente Petrolero de Bolivia**. A fines de 1996, el arquero quedó libre de Argentinos, luego recaló en Bolivia, y ahora sueña con defender los colores del "Rojo" porque se dice **"hincha fanático"**. En la sede de Independiente, el arquero se reunió con el revisor de cuentas **Alberto Fernández Arsuaga**, con quien llegó a un principio de acuerdo.

De todos modos, antes de sumarse al equipo que conducirá Piazza, Fernández sería evaluado durante una semana por el ex arquero de Independiente **José Santoro**, quien colabora en la entidad. Si bien Fernández Arsuaga garantizó que la contratación del ex arquero de Oriente Petrolero es casi un hecho, otras autoridades del club no están tan seguras. La disyuntiva está centrada en el hecho de que Fernández hace unos tres meses que no juega y, además, su probable incorporación no fue consultada con el nuevo entrenador, ni tratada en Comisión Directiva. En tanto, existen gestiones para que permanezcan en el club el "Cuchu" Cambiasso y "Rolfi" Montenegro. En tanto, **Javier Villarreal**, **Claudio Sarría** y el arquero **Darío Sala** estarían en los planes del entrenador.

Mientras tanto desde Santa Fe, Piazza asegura que **"Independiente debe jugar como lo hizo siempre, defendiendo su condición de protagonista y haciendo valer el nivel de su juego. Su historia no nos permitiría otra cosa. Quiero armar un equipo sólido, compacto, que no dé ventajas y lastime a las defensas adversarias".**

"Lo que hizo Trossero este año fue muy bueno. Independiente fue uno de los equipos más ofensivos del torneo, uno de los que más goles convirtió. Y eso me gusta. Sé que se ha hecho un muy buen trabajo y que hay varios juveniles con condiciones que ya están para ser tenidos en cuenta. El otro día debutó Zelaye, está jugando Forlán y hay varios otros que vienen pidiendo cancha y que serán evaluados. En eso están trabajando nada menos que Bochini y Néstor Clausen, sinónimo de fútbol y una garantía con la que cualquier entrenador quisiera contar", manifestó.

En cuanto a su deseo de que continúe en el club Cambiasso, Piazza comentó que antes de acelerar las negociaciones para retenerlo se debe aguardar a que se celebren las elecciones en Real Madrid, el club dueño de su pase. En cuanto al "Rolfi" Montenegro, sostuvo que **"los dirigentes han iniciado algunos contactos"**.

TROSSERO NO SE FUE EN SILENCIO

Poco antes de viajar a Suiza para hacerse cargo de la selección de ese país, **Enzo Trossero** eludió opinar sobre la designación de **Osvaldo Piazza** como nuevo entrenador de **Independiente** y reveló que los dirigentes no lo consultaron para elegir a su sucesor en el cargo. Además, el técnico saliente opinó que **"no cumplí ningún ciclo porque si Independiente quería, yo me hubiera quedado"**, recordó con cierta bronca hacia los directivos.

Trossero, que el domingo pasado dirigió al "Rojo" por última vez, comentó que **"la elección del nuevo director técnico era una cuestión de los directivos del club y yo no tengo por qué dar una opinión al respecto. Es más, los directivos no me preguntaron nada sobre el tema y yo tampoco iba a dar mi opinión respecto del futuro director técnico de Independiente porque no me corresponde"**.

El ex técnico de Independiente viajó ayer hacia Suiza, donde se hará cargo del seleccionado durante las eliminatorias europeas para el mundial 2002, que comienzan el 2 de septiembre próximo. Además, Trossero dijo **"tener una doble sensación porque por un lado, estoy un poco triste por haber dejado a Independiente y, por otro, feliz porque me voy a dirigir a una selección de Europa para las eliminatorias del mundial 2002. En el primer campeonato que dirigí, el equipo, que estaba muy mal, terminó séptimo. Ahora peleamos el primer lugar hasta último momento. Quiere decir que no se terminó ningún ciclo. Se terminó una etapa donde, en un principio, no pude renovar el contrato"**, concluyó.

Con Muchas Variantes

Tras el alejamiento de Enzo Trossero, **Hugo Villaverde** tiene la responsabilidad de armar el equipo de **Independiente** de cara al partido de mañana ante Belgrano y aunque la tarea pueda parecer sencilla, la realidad indica todo lo contrario. Es más, para poder entrar a la Copa Libertadores, el "Rojo" debería ganar y aguardar que Vélez no lo haga. En caso de que triunfen los dos, el equipo de Avellaneda tendrá que achicar una ventaja de cuatro goles que llevan los de Liniers.

Con las suspensiones de Gabriel Milito y Juan Carlos Ramírez, más los alejamientos de Farid Mondragón, Cristian Díaz, Raúl Cascini, Esteban Cambiasso y Bruno Marioni, el trabajo de Villaverde ha sido muy complejo. Sin embargo, en el entrenamiento matutino de ayer quedó prácticamente definido el equipo titular para recibir al "Pirata". Los once serán: **Pontiroli; Jorge Martínez, José Zelaye, Javier Páez y Gustavo Núñez; Ariel Montenegro, Walter Bustos, Gastón Galván y Daniel Montenegro; Claudio Graf y Diego Forlán**. El plantel volverá a entrenar hoy por la mañana.

UNOS 6.000 HINCHAS, DE LA PLATA A LANUS

Aunque hasta ayer **Estudiantes** sólo había recibido 2.500 entradas para colocar entre sus simpatizantes, los "pinchas" se proponen invadir pacíficamente Lanús y la dirigencia calcula que llevarán unos 6.000 simpatizantes al estadio "granate", en un partido definitorio para su continuidad directa en la división superior o la obligación de jugar el promocional. Ayer se pusieron en venta las entradas generales, a 10 pesos, en la sede de calle 54 entre 7 y 8; el expendio continuará hoy hasta las 19. Para este partido, el técnico **Eduardo Solari** expresó ayer una duda respecto del jugador que ocupará el lateral derecho de la defensa: **Lezica o Juan Fernández**, ambos concentrados en el country de City Bell. El resto quedó confirmado: **Tauber**; **Lezica o Juan Fernández, Alayes y Asconzábal**; **Testa, Zapata, Osorio, Krupoviesa y Más**; **Farías y Piersimone.** Completarán la lista de concentrados Figueredo, Cardozo, Simone y Casartelli.

Trascendió que finalmente no se tomaría la opción por el pase definitivo de **Carlos Casartelli**, y que por el chileno **Alejandro Osorio** se procuraría un nuevo préstamo, mientras que ha sido dejado de lado definitivamente el central **Pablo Quatrocchi**, quien no es tenido en cuenta por el DT. En el caso de **Nelson Agoglia**, que sigue lesionado, se solicitaría un informe al doctor Javier Lacki, médico del plantel profesional, para esclarecer el porqué de su prolongada inactividad. En principio se diagnosticó una fatiga muscular, pero después apareció un desgarro muscular que todavía lo mantiene al margen del equipo.

Flor de "Piratas": Juegan al Misterio

Parece que hasta que no se llene la planilla oficial, será una incógnita la formación inicial de **Belgrano** para el último partido del Clausura. En principio el técnico, **Miguel Angel Batalla**, había decidido e informado que alistaría suplentes para cuidar a algunos hombres y conservarlos enteros para la hora de jugar la promoción. Pero los dirigentes, sobre todo el vice presidente primero, **Antonio Bearzotti**, insistieron y el panorama es dudoso. Los que con seguridad no juegan son Ragg y D'Assise, por lesiones.

Según las últimas estimaciones, los 11 titulares podrían ser: Vicente; Castillo, Luis Fernando, Medina y Bordisio; Solana, Javier Villarreal, Luis Sosa y José Luis Villarreal; Lujambio y Amaya. Entre los que irán al banco están Torres y el "Luifa" Artime.

El plantel "pirata" entrenó ayer en el estadio de Barrio Alberdi y quedó preparado para la concentración previa al encuentro frente a Independiente. **Batalla y los dirigentes volverán a cambiar impresiones sobre la conveniencia o no de afrontar este último partido de la fase regular con todos los titulares.** El técnico piensa una cosa y los dirigentes, otra.

ES UN INSTITUTO QUE DERROCHA FE

Para **Instituto** es crucial su partido en Jujuy ante el descendido Gimnasia y Esgrima. Si gana quedará a salvo del torneo promocional y seguirá sin problemas en primera. Quiza porque confían en el triunfo, la mayor preocupacion de sus dirigentes se ha centrado en asegurarse la continuidad del actual cuerpo técnico, encabezado por **Juan José López**, e integrado por **Emilio Nicolás Commisso** y el profesor **Pedernera.** Hoy se reunirán para formularles una oferta, que contiene un incremento en sus salarios, con la esperanza de retenerlos, sobre todo porque Talleres ha manifestado su interés en contratarlos.

Para el partido de la última fecha, "Jota Jota" podrá en la cancha a **Cabrera; Villamayor, Bessone y Rodríguez; Alaniz, Risio, Buján, Marczuk y Sarria; Amato y Jiménez.** Se advierte que el planteo es con tres en el fondo y cinco en el medio, aunque Sarría se acoplará permanentemente a la dupla atacante en el afán de ser muy ofensivos y definir rápidamente en el área adversaria. Salir a buscar la victoria sin especular con ningún otro resultado.

El equipo cordobés irá a Jujuy con gran optimismo.

GIMNASIA (LP) vs. RACING

Noce; Sanguinetti, San Esteban, Cufré y Adinolfi; Cavallo, Larrosa y Favio Fernández; Messera; Fernando Gatti y Sava.
DT: Carlos Griguol.

Arbitro: Gabriel Brazenas.

Pezzuti; Banegas, Tambussi, Ubeda y Zanetti; Liendo, Bastia, Loscri y Principiano; Diego Milito y Zubeldía.
DT: Alberto Jorge.

Cancha: Gimnasia y Esgrima **Hora de inicio: 21.10**

HACIENDO HISTORIA

GIMNASIA-RACING

Jugaron	Ganó Gimnasia	Ganó Racing	Empataron
126 partidos	33 (172 goles)	40 (194 goles)	43

Gimnasia como local

Jugaron	Ganó Gimnasia	Ganó Racing	Empataron
57 partidos	26 (100 goles)	8 (65 goles)	23

Ultimo partido: Apertura '99, Racing 3 (Marcelo Delgado 2 y Gastón Liendo) - Gimnasia 1 (Cufré).

BUSCANDO UN BUEN CIERRE

Gimnasia (de Nuevo con Griguol) Recibe a Racing por la Ultima Fecha del "Clausura"

La vuelta de **Carlos Timoteo Griguol,** después de 13 meses, al banco de suplentes de **Gimnasia**, es sin duda uno de los atractivos del partido que el "lobo" jugará esta noche, desde las 21.10, con el arbitraje de **Gabriel Brazenas**, ante **Racing**, que viene de golear en su cancha por 6 a 0 a **Unión.** Con el encuentro de hoy, ambos cerrarán un torneo **Clausura** que los albergó navegando en la mediocridad y en el que **Gimnasia** tiene 25 unidades y **Racing** tan sólo 15.

El equipo local viene de caer en **Córdoba** ante **Talleres** por 2 a 0 y de la mano de Griguol presentará un sólo cambio respecto a ese cotejo: el ingreso del "Grillo" **Larrosa** por el lesionado **Marcelo Gómez** (atrofia muscular), mientras que la "Academia" realizará tres variantes: el arquero **Gastón Pezzuti** reemplazará a **Walter Cáceres**, el central **Leonardo Tambussi** hará lo propio con **Alejandro Simionato**, quien ya no está en el plantel pues se le venció su préstamo, y el atacante **Zubeldía** entrará por **Maximiliano Estévez**, quien llegó al límite de cinco amarillas y por lo tanto ya fue licenciado por el cuerpo técnico.

Luego de su corto paso por el **Betis** de **España, Griguol** recaló otra vez en Gimnasia, un equipo que dejó el uruguayo **Gregorio Pérez** en la décimo sexta fecha cuando venció a **Boca** por 2 a 1 como local. Por otra parte hay que destacar que el reducto platense siempre fue difícil para **Racing**, aunque en su última visita, en el Apertura '98, venció a **Gimnasia** por 2 a 0 (Latorre y Rodolfo García), pero después de 39 años.

LA PAVADA DEPORTIVA

El clima está caldeado en el Sur del Gran Buenos Aires. Los Andes le ganó a Quilmes la primera final del reducido y la espuma subió hasta límites peligrosos, al punto que días pasados aparecieron pintadas con amenazas dirigidas a los jugadores "cerveceros".

***

*"Si no ganan...", comienzan algunas de las leyendas con las que, se dice, la hinchada de Quilmes pretende amedrentar a los hombres de **Ricardo Rezza**. Pero hete aquí que, no conforme con las primeras explicaciones que se le encontraron a las polémicas pintadas, el **Petiso Malpensado** se puso a investigar, y su trabajo arrojó jugosos resultados...*

***

"Cuentan las malas lenguas** -dijo el "sopeti" como si su lengua estuviera enrolada del lado de las buenas- **que Rezza salió a restarle importancia a las leyendas que ensuciaron varias paredes del Estadio Centenario, alegando que habían sido hechas por gente de Los Andes para enrarecer aún más el clima en esta semana".

*"**¿Seguro?**", preguntó haciendo gala una vez más de su inocencia la buena de **Haydee Lactal.***

***"A Seguro se lo llevaron preso** -contestó nuestro amigo-, **lo único que te puedo decir es que en Quilmes no cayó muy bien una versión que empezó a correr en las últimas horas y que dice que, independientemente de cuál sea el resultado de la segunda final y de lo que pase con Quilmes, Rezza ya tendría todo abrochado para reemplazar a Osvaldo Piazza en Colón de Santa Fe".** ¿Será?*

***

-Lo dijo Alejandro Fabbri una vez consumada la victoria de Newell's sobre Chacarita: "El fútbol es más limpio de lo que a veces parece"**, pontificó el **Negro Camisetas. La formación de Newell's fue tildada por varios periodistas de renombre de vergonzosa, y hasta algunos se animaron a decir que representaba una sospechosa ventaja para Chaca, pero los "leprosos" ganaron y le taparon la boca a todos...

-Yo no te voy a discutir una palabra, Negro-** contestó **Willie Tembleque-, pero no me podés negar que, viendo la formación de Newell's no había necesidad de ser malpensado como el Petiso para esbozar una sospecha.

-Sí, es cierto, pero también lo es que tildarla tan abiertamente de vergonzosa fue una falta de respeto para los rosarinos, ¿no?

CARRARIO Y FURIOS IRAN AL BANCO EN SANTA FE

Silvio Carrario e **Iván Furios** pagaron los platos rotos, ya que ninguno de los dos será titular mañana en el equipo de **Chacarita** que visitará a **Unión**, jugándose gran parte de sus chances de permanecer en primera (aunque gane, no depende de sí mismo para evitar la promoción). En sus lugares ingresarán **Luciano Abalos** y **Fabio Schiavi** (ya cumplió la fecha de suspensión que tenía). Además, el tercer cambio previsto será el de **Serafín García**, que también cumplió su sanción, en lugar de **Robert Lima**.

De esta manera, el **"Funebrero"** alistará a **Vivaldo; Serafín García, Schiavi, Cruz y Pagés; Boujón, Cordon, Rosada y Capria; Alex Rodríguez y Abalos**. Los tres que dejan sus puestos ocuparán un lugar en el banco de suplentes, a pesar de que al menos a uno de ellos no le haya caído demasiado bien la variante. Nos referimos a Carrario, que se retiró de la práctica visiblemente molesto, tal cual había sucedido cuando fue reemplazado en el cotejo ante los jujeños de hace una semana.

Por el lado de Furios, él fue quien cometió el infantil penal que le terminó dando el triunfo a **Newell's** la última jornada, y quizás por ahí habría que buscar las razones de su salida. Lima, en cambio, es habitualmente suplente, por lo que su no inclusión entre los once no sorprendió para nada. El plantel partirá hoy al mediodía hacia **Santa Fe** en micro, si es que no perdura el paro de transportes de media y larga distancia que había hasta anoche.

Está Casi Definido lo de Jorge

"Señor Jorge, no hace falta que me pida nada, todo lo que usted necesite se lo voy a conceder porque pretendo que sea el técnico de Racing en el próximo campeonato". Quizá, estas no hayan sido las palabras justas que utilizó el juez **Enrique Gorostegui**, para demostrarle al entrenador **Alberto Jorge** que desea que esté al frente del primer equipo en el próximo campeonato, durante el encuentro de 30 minutos que tuvieron ayer.

Pero... palabras más, palabras menos, el magistrado ni dejó que el "Pampa" le exprese los puntos que creía necesarios para confirmar su continuidad. Por lo tanto, Jorge aprovechará la estadía de **Racing** en **La Plata** (jugará ante Gimnasia) y hoy le llevará su respuesta: **"Sí, acepto"**. En la reunión de ayer, Gorostegui le comentó que tiene intenciones de que **Agustín Cejas** (punto fundamental de la requisitoria de Jorge) continúe como secretario técnico, que el "Bocha" Maschio vuelva a ser referente del plantel y que se acerquen varias refuerzos de cara al próximo torneo ya que quedará un plantel devastado.

Además trascendió que en la charla, Jorge le solicitó a Gorostegui poder de decisión sobre el planeamiento, que incluye el lugar de entrenamiento del equipo pues el técnico pretende seguir trabajando en el **Sindicato de Empleados de Comercio de Ezeiza** (SEC), donde harán la pretemporada.

Con la designación de Jorge (si es que finalmente se cumple como se especula) Gorostegui no tendrá que hacer una erogación mayor a 28 mil pesos (cifra presupuestada para este ítem) para pagarle al cuerpo técnico, que estará conformado por Jorge, el profesor **Rubén López** y el arquero **Luis Barbieri**. En relación a los refuerzos, es muy probable que **Gastón Liendo** continuó en el club y los puestos a cubrir, por expreso pedido de Jorge, son el de arquero, un marcador lateral derecho, un volante de creación y un delantero de área.

SOBRE EL RUMOR DE "VETO"

Un allegado al senador chaqueño por el partido justicialista **Hugo Sager,** le confesó anoche a *Noticias* que **"el rumor de que la ley de fideicomiso sería vetada por el presidente De la Rúa, es 'pescado podrido' que vendió alguien con intención de embarrar la cancha".** Esa misma fuente comentó que **"es imposible que De la Rúa tenga intenciones de no aprobarla porque todavía la ley está en la Cámara de Diputados pues aún no fue redactada en forma apropiada para trasladarla luego al Ejecutivo. Por lo tanto no la conoce en su totalidad".**

Se estima que la **"Ley de Fideicomiso para la administración de los clubes en concurso de acreedores o quiebra"** saldría la semana que viene de la Cámara de Diputados y luego el **Poder Ejecutivo** tiene 60 días para aprobarla o vetarla. En cuanto al origen de este rumor, hay que destacar que, según trascendió ayer, gente ligada a la sindicatura que maneja a la "Academia" habría deslizado que **"De la Rúa vetará la ley"**, en su afán de no perder trascendencia en la vida político-institucional de **Racing**.

Combis Salvadoras

A último momento, el secretario técnico de **Racing**, **Agustín Cejas**, tuvo que salir ayer a contratar combis para que el plantel "albiceleste" se pudiera trasladar por la tarde a La Plata, ya que pensaban viajar en micro, algo que no pudo concretarse debido al paro de choferes de las empresas de larga distancia.

Cejas se enteró a través de un periodista del paro y a dos horas del viaje hacia la ciudad de las diagonales (partieron a las 19) tuvieron que contratar de urgencia combis para trasladar al equipo que anoche quedó concentrado en el hotel **Corregidor** de **La Plata**, donde hoy enfrentará a **Gimnasia**. Parece mentira, pero la mala suerte acompaña a todos lados a la "Academia" y ni está nimiedad le sale bien.

EL CONSEJO DE SEGURIDAD

Ayer se llevó a cabo la primera reunión del **Consejo de Seguridad y Prevención de la Violencia en el Fútbol**, dependencia recientemente creada por el **Gobierno de la Ciudad de Buenos Aires**. Del encuentro participaron, entre otros, el Secretario de Gobierno y coordinador de este Consejo, **Guillermo Moreno Hueyo**; el Director General de Deportes, **Ricardo Nosiglia**, y representantes de los clubes **River, Atlanta, Barracas Central, Ferro, Excursionistas, All Boys, Vélez, San Lorenzo y Riestra**.

PRIMERA CLASE

EQUIPOS	J	G	E	P	GF	Gc	Pts
RIVER (1)	**18**	**12**	**5**	**1**	**42**	**15**	**41**
SAN LORENZO	18	11	2	5	25	13	35
INDEPENDIENTE	18	10	3	5	40	24	33
COLON	18	10	3	5	37	26	33
BOCA (X)	18	10	5	3	37	16	32
NEWELL'S	18	9	4	5	30	21	31
VELEZ	18	8	7	3	26	17	31
UNION	18	9	2	7	27	35	29
TALLERES	18	7	5	6	19	20	26
GIMNASIA (LP)	18	7	4	7	27	33	25
INSTITUTO	18	6	6	6	26	27	24
CENTRAL	18	6	5	7	24	23	23
LANUS (X)	18	7	4	7	31	22	22
BELGRANO	18	6	4	8	27	29	22
ARGENTINOS	18	4	6	8	21	35	18
CHACARITA	18	4	5	9	16	29	17
ESTUDIANTES	18	3	7	8	22	30	16
RACING	18	3	6	9	21	28	15
GIMNASIA (J) (*)	18	2	3	13	13	32	9
FERRO (*)	18	2	2	14	9	44	8

(1) Campeón. (X) Le descontaron tres puntos. (*) Descendieron a Primera B Nacional.

LOS "PRO-MIEDOS"

EQUIPOS	97/98	98/99	99/00	Pts	PJ	Prom
BOCA	73	89	73	235	113	2,079
RIVER	74	59	85	218	113	1,929
SAN LORENZO	62	61	68	191	113	1,690
VELEZ	78	46	58	182	113	1,610
CENTRAL	57	57	66	180	113	1,592
GIMNASIA LP	69	62	46	177	113	1,566
INDEPENDIENTE	56	51	58	165	113	1,460
LANUS	65	50	45	160	113	1,415
TALLERES	-	44	57	101	75	1,346
NEWELL'S	42	52	52	146	113	1,292
ARGENTINOS	57	49	39	145	113	1,283
RACING	41	55	45	141	113	1,247
COLON	38	49	52	139	113	1,230
UNION	33	54	50	137	113	1,212
ESTUDIANTES	49	45	39	133	113	1,176
INSTITUTO	-	-	43	43	37	1,162
CHACARITA	-	-	42	42	37	1,135
BELGRANO	-	44	39	83	75	1,106
GIMNASIA (J) (*)	52	47	18	117	113	1,035
FERRO (*)	49	35	17	101	113	0,893

(*) Descendieron a Primera B Nacional. Los dos últimos descienden, los ubicados en los puestos 17º y 18º jugaran partidos de repechaje con equipos de la "B" Nacional.

A Córdoba, con Muchos Suplentes

CONTRA TALLERES BIANCHI PROBARA A VARIOS JUGADORES; VIAJARIAN TAMBIEN RIQUELME Y PALERMO

Boca presentará un equipo integrado por mayoría de suplentes mañana frente a Talleres, en Córdoba, por la última fecha del "Clausura", según confirmó ayer, en conferencia de prensa, **Carlos Bianchi**.

El equipo que se medirá con el conjunto cordobés estará compuesto por: **Abbondancieri; Burdisso, Bermúdez, Matellán e Imboden; Marchant, Pereda, Gustavo Barros Schelotto y Arce; Giménez y Delgado.**

Esta formación tendrá cinco cambios con respecto a la que goleó por 5 a 1 a Belgrano la semana pasada, ya que saldrán del equipo **Oscar Córdoba, Hugo Ibarra, Sebastián Battaglia, Guillermo Barros Schelotto y Antonio Barijho.**

Según pudo saberse, también podrían viajar a Córdoba **Martín Palermo** y **Juan Román Riquelme**, teniendo en cuenta que Bianchi tiene problemas para completar la lista de ocho profesionales requeridos por la AFA.

Con vistas al próximo torneo, varios jugadores tienen cuatro amarillas y podrían quedarse sin jugar la primera fecha del próximo torneo Apertura en caso de sumar una nueva amonestación en el partido del sábado.

Entre los jugadores que caminan por la cornisa se encuentran Burdisso, Pereda y Delgado, en tanto que también acumulan esa cantidad de amonestaciones Riquelme y Guillermo Barros Schelotto.

Por otro lado, el arquero Córdoba ya viajó hacia Colombia para incorporarse a su seleccionado, de cara a los encuentros frente a Perú y Ecuador, por las eliminatorias sudamericanas.

El médico del plantel, **Jorge Batista**, le recomendó al arquero que no juegue el primer cotejo a disputarse en Lima, *ya que todavía no está plenamente recuperado de la luxación* que sufrió en uno de los dedos de su mano derecha durante el encuentro frente a Belgrano.

Además, continúan en recuperación de sus respectivas lesiones, **Sebastián Battaglia** (contractura en el isquiotibial del muslo izquierdo), **Alfredo Moreno** y **Mauricio Serna**.

Por otra parte, el propio "Virrey"confirmó que **Omar Pérez** jugará a préstamo la próxima temporada en Gimnasia, como parte del pase de Guillermo y Gustavo Barros Schelotto a Boca.

BASUALDO PREFIERE LOS TORNEOS CORTOS

¿Torneos cortos o largos?, suele ser una pregunta de moda cada vez que está próximo a finalizar un certamen con vistas a un futuro cercano en el cual **Boca** y **River** parecen haber conseguido la hegemonía de los títulos argentinos. Con toda la experiencia que pesa sobre sus espaldas, **el "Pepe" Basualdo** anhela que esta circunstancia no se mantenga en los próximos años para lograr que se emparejen un poco las cosas con los otros equipos.

–¿Qué tipo de campeonatos preferís?

–Uno ya está acostumbrado a jugar dos en un año. Te digo la verdad, de los largos ya no me acuerdo. A los directores técnicos, tal vez, les convenga jugar uno sólo para acomodarse si no se arranca con una buena racha. Esto, por ejemplo le pasó a Independiente en el Clausura.

–¿Boca y River serían con una competición larga mucho más candidatos a ganar el título?

–Sí, pienso que se alargaría más la ventaja, porque con hacer las cuentas de la suma de los dos torneos se ve que la diferencia entre los dos equipos más representativos de la Argentina con los demás clubes es muy grande.

–¿Pensás que en el próximo certamen se va a marcar más la ventaja entre Boca y River con el resto, aunque sigan el Apertura y Clausura?

–Espero que eso no suceda, ya que si no nos iríamos pareciendo a, por ejemplo, España con lo que ocurre con Real Madrid y Barcelona, salvo que salga un tapado. En Alemania se observa exactamente lo mismo, como así también en todos los países superprofesionales. De todas formas sé perfectamente que los dos clubes se ubican muy por encima del resto.

–Resulta extraño que vos siendo jugador de uno de los equipos poderosos de la Argentina opines de esa manera.

–Me gustaría que los campeonatos sean más peleados, que exista más competitividad entre algunos clubes. Lo veo también desde el lado que aumente el incentivo también de otros equipos.

El "Pato" se Tira al Agua: no le Gustá ser Suplente

"No sé si me aguantaría un año más como suplente, porque es mucho tiempo. Por ahí en seis meses habría que ver lo que pasa con Oscar Córdoba. En Boca hay muchas posibilidades de jugar, ya que disputa muchos campeonatos. En el torneo local atajé en varios partidos, esto me sirve para saber que estoy bien y si no puedo jugar acá hacerlo en otro equipo". El **"Pato" Abbondancieri** definió así su situación actual en el club xeneize para luego referirse a su futuro inmediato: **"Por ahora no sé nada, tengo que tratar de arreglar mi contrato que se venció y después ver si podemos continuar. Tengo posibilidades de emigrar a otro lado, pero hay que analizar cómo son las ofertas".**

Luego el arquero dijo que **"hay cosas que pueden llegar a ser ciertas, pero no se van a saber hasta que termine el torneo. En estos quince días van a haber muchas novedades y más pases de lo que se piensa. No voy a tener problemas para arreglar con Boca, no tengo ninguna duda de eso"** para más tarde agregar que **"el tema está en si voy a jugar o no. Si no es ahora, a fin de año. Si esto no ocurre, podría ir a préstamo a algún club. Tampoco es mi apuro".**

Con respecto a si debe demostrarle algo al director técnico de Boca, el "1" afirmó: **"Bianchi ya conoce demasiado a los jugadores que tiene y no creo que tenga que rendir pruebas. Con la gente siempre tenés que rendir. Esas son las reglas de juego y hay que aceptarlas".**

ANDRIZZI ESPERA SU OPORTUNIDAD

Siempre se vuelve al primer amor. Tras un largo tiempo de transitar por diferentes equipos del fútbol de ascenso, **Martín Andrizzi** cuenta con una chance de vestir los colores de Boca, ya que está a prueba, entrenando con el plantel dirigido por Carlos Bianchi.

"Estoy muy contento de estar en Boca y espero la oportunidad. Hace cuatro años que estoy en este club y ésta es la primera chance que tengo. Me han dado a préstamo hace tres años y ahora espero que Carlos (por Bianchi) me dé la oportunidad de estar en el plantel y poder pelear un puesto", aseguró el jugador.

Más tarde agregó que **"siendo futbolista de Boca pasé por All Boys, luego Unión de Santa Fe, Almirante Brown de Arrecifes y el año pasado jugué en San Martín de San Juan. Yo pasé por el Nacional 'B', que no se puede comparar con lo que significa Boca".**

Con respecto a su relación con el técnico de Boca, Andrizzi dijo que **"Bianchi me dio algunas indicaciones, pero no me senté a charlar con él. Creo que a veces las palabras están de más. Yo nada más tengo que dedicarme a entrenar y demostrarle dentro de la cancha que poseo condiciones para quedarme en el plantel".**

DE PRIMERA MANO

ARGENTINOS: **Carlos Javier Mac Allister** mantendrá a los mismos once que perdieron ante **Central**. Para recibir a **Colón**, el **"Bicho"** formará con **Sanzotti; Cogliandro, Denis, De la Vega y Arca; Fernando Sánchez, Pérez Castro, Medina e Insúa; Zagharián y Osorio**. También se conoció la lista de los que viajarán el martes próximo de pretemporada (se realizará en el **Spa del Sol** de **General Rodríguez**): **Arca, Martín Belforti, Cogliandro, De la Vega, Denis, Garfagnoli, Insúa, Luque, Medina, Monzón, Osorio, Pérez Castro, Sánchez, Sanzotti, Schiavi, Zagharián** y los juveniles **Araeucochea, José Belforti, De Muner, Seltzer, Ojeda, Molina, Kuhl** y **Gil**. En la nómina no está **Mariano Herrón**, porque otra vez sería cedido a préstamo (¿**Atlético de Madrid**?). Y sigue sin resolverse qué sucederá con **Jorge Cervera** y **Sergio Plaza**, *que estarían más cerca de irse que de quedarse.*

CENTRAL: **Germán Rivarola** fue transferido al **Sporting Gijón** y se está negociando el pase de **Ezequiel González** a la **Fiorentina** o la **Roma**. Por el préstamo de **Rivarola** la institución embolsará 400.000 dólares, con una opción de 2.500.000 por la cesión definitiva. Los "canallas" enfrentarán a **Vélez** con **Tombolini; Erroz, Daniel Díaz, David Pérez y Mariano González; Moreno y Fabianesi, Hugo González y De Bruno; Javier García y Ezequiel González; Piercucci.**

COLON: La única modificación que presentará el conjunto colonista ante **Argentinos** será el ingreso de **Córdoba** por **Delgado,** que padece *un esguince en la rodilla izquierda. Los sabaleros* jugarán con **Leo Díaz; Bontemps, Morán, Píccoli y Unali; Valencia, Ricchetti, Castagno Suárez y Córdoba; Enría y Fuertes.** El lunes se conocerá el nombre del reemplazante de **Osvaldo Piazza** en la conducción del equipo. Varios son los candidatos, entre los que estarían **Ricardo Rezza, Juan José López** y el **Bambino Veira,** entre otros. Sin embargo, en las últimas horas trascendió el resultado de una votación secreta entre los dirigentes, que habría arrojado el siguiente resultado: **Rezza,** 7 votos contra 6 para **"J. J."**. El miércoles se concretó la transferencia de **Ricchetti** al **Valladolid** de **España**, conducido por **Francisco Ferraro,** y a la arcas del club ingresarán 1.500.000 dólares.

FERRO: Los dirigentes continúan negociando con **Gustavo Mascardi** para ver cómo salir de la difícil situación económica en la que se encuentra. El empresario, en principio, ofreció varios futbolistas para reforzar el plantel, pero para que eso sea viable antes el **"Verde"** deberá levantar todas las inhibiciones que tiene para incorporar o transferir jugadores (se necesita alrededor de 1.000.000 de pesos). El futuro técnico se decidiría entre **Carlos Aimar** y **Héctor Rivoira**. Para el lunes, **Claudio Argüeso** tendría una sóla duda: **Cristian Ayala** o **Alexis Ferrero** en el fondo. El resto serían los mismos que perdieron ante **River**.

GIMNASIA DE JUJUY: La duda de **Marcelo Herrera** es si podrá contar con **Diego Comelles,** que arrastra una contractura en la cara posterior del muslo izquierdo. En caso de no poder actuar, su lugar sería ocupado por **Mencia.** Los jujeños alistarían a **Castellano; Alejandro González, Fernando Casartelli, Piro y Testa; Juárez, Ruscitto, Cartés, Mencia o Comelles; Garnier y Mario Lobo.**

LANUS: La dirigencia ya confirmó que no se venderá a ningún jugador que sea tenido en cuenta por **Miguel Angel Russo**, ya que se intentará conformar un plantel apto para pelear por algún lugar en alguna copa continental. Tal es así que **Diego Klimowicz**, que mañana volverá a ser titular en lugar de **Sebastián Coria**, se quedará en el **"Grana"** al menos una temporada *más. En cuanto al equipo que recibirá a* **Estudiantes**, el juvenil **Javier Almirón** reemplazará al lesionado **Carlos Roldán** (sufrió un desgarro). Los once de **Lanús** serán **Flores; Christian Alvarez, Alessandría, Mariano Fernández y Almirón; Zubeldía, Carboni, Juan Fernández Di Alesio y Kmet; Vilallonga y Klimowicz**. En cuanto a los refuerzos, la prioridad está en el mediocampo (sigue sonando el nombre de **Ruben Capria**).

NEWELL'S: Clima tenso se vive en el seno del plantel rojinegro por la deuda que mantienen los dirigentes por sueldos atrasados. Antes del entrenamiento de ayer, en el predio de **Bella Vista**, los jugadores estuvieron reunidos por mas de 40 *minutos para decidir los pasos a seguir. Por lo pronto,* **Kurt Lutman** fue el primer "castigado" por el presidente **Eduardo López**, por haber encabezado, tres semanas atrás, un reclamo. **Lutman**, al igual que otros profesionales, recibió un cheque pero con la diferencia de que el suyo tenía fondos y los otros no. El volante devolvió el documento a **López** diciendo que si los demás no cobraban él tampoco lo haría. Esto le significó la exclusión del plantel y la prohibición de entrar en el club. En lo estrictamente deportivo, los rosarinos formarán con **Luque; Ruiz, Vojvoda y Domínguez; Damiani, Hure o Almirón, París, Guiñazú y Saldaña; Gigena y Real o Cobelli.**

TALLERES: Hoy, a partir de las 9, se iniciará el expendio de entradas populares, en la sede del club y en una ventanilla ubicada en calle **9 de Julio** al 100. La única duda de **Ricardo Gareca** es la presencia de **Silva** o **Pronetto**. Los tallarines, ante Boca, alistarán a **Cuenca; Lillo, Maidana, Sotomayor y Humoller; Pino, Avalos, Aguilar y Silva o Pronetto; Astudillo y Gigena.**

UNION: Seis variantes presentará el "Tatengue" para el partido de mañana ante **Chacarita. Lavallén** jugará en lugar de **Passet,** que se encuentra de vacaciones en **Miami; Valli** ingresará por **Prátola** que acumuló la 15° amarilla; **Cárdenas,** cumplió con la suspensión, reemplazará a **Trullet; Basualdo** ocupará el lugar de **Fernández,** que padece tendinitis, y un estado gripal; **Mazzoni** entrará por **Jayo,** que se encuentra en **Perú** con su selección y **Perezlindo** ingresará por **Cabrol**. Los once serán **Lavallén; Arieél Donnet, Paz, Valli y Cárdenas; Basualdo, Mazzoni, Domizi y Matías Donnet; Perezlindo y Tilger.** Los candidatos para ocupar un lugar en el banco son: **Jorge Manduca, Trullet, Vega, Zapata, Barreto e Ignacio Alassia.**

VELEZ: El técnico **Julio César Falcioni** decidió que **Darío Husaín** ocupe un lugar en la formación titular, en lugar de **Roy González,** y que **Esteban Buján** siga jugando en el mediocampo. Los velezanos recibirán a **Central** con **Chilavert; Cubero, Méndez y Maximiliano Pellegrino; Castromán, Claudio Husaín, Buján y Federico Domínguez; Camps, Darío Husaín y Obolo.**

EL VIRREY ACLARA LOS TANTOS

Afirmó que Pidió un Volante Central y que Nunca Habló de Cambiasso ni de Tello

Carlos Bianchi pidió un volante central y otro por izquierda. Interesa Bernardi.

En la habitual conferencia de prensa antes de cada encuentro, **Carlos Bianchi** aseguró que necesita un volante central que pueda adaptarse a otras posiciones del mediocampo para amortiguar la sucesión de lesiones que sufren los habituales ocupantes de ese puesto del plantel.

Por otra parte, el entrenador anunció que el equipo de la Ribera viajará con una semana de anticipación hacia Japón para medirse con el Real Madrid en la final de la Copa Intercontinental.

Bianchi enumeró las lesiones de **Mauricio Serna, Sebastián Battaglia** y **Cristian Traverso** —estos últimos con problemas musculares— para reafirmar su pedido de un **"número cinco"**, que también pueda adaptarse a la función de carrilero por izquierda.

Ocurre que el director técnico había solicitado en primera instancia la cobertura del sector izquierdo, donde alternó a varios futbolistas en el último campeonato, tras la partida de **Diego Cagna**.

Elogió así las aptitudes de **Esteban Cambiasso**, quien precisamente puede jugar en cualquiera de los dos puestos mencionados, aunque luego aclaró que no se lo había solicitado a los dirigentes.

De la misma manera se refirió a la posible contratación del volante chileno **Rodrigo Tello**, quien tendría posibilidades de ser contratado por Boca.

"Cambiasso es un buen jugador, pero yo no lo pedí y con Tello ocurre lo mismo", indicó el "Virrey", durante una conferencia de prensa en la que también reconoció que el club no puede efectuar grandes erogaciones.

Según pudo saberse, **Lucas Bernardi,** actualmente en Newell´s, contaría con el beneplácito de Bianchi.

El "Virrey" también aprovechó para protestar por la cláusula que obliga a los clubes a utilizar ocho futbolistas de una lista de dieciséis que presentan los planteles antes de que comiencen los campeonatos.

"Lo que me está pasando acá con estas disposiciones no ocurre en ningún lugar del mundo, ni tiene sentido. A veces se me hace difícil juntar once jugadores, como ahora que tengo tres vendidos y varios lesionados", enfatizó.

Se refirió así a las ventas de **Rodolfo Arruabarrena** (Villarreal de España), **Walter Samuel** (Roma de Italia) y **Fernando Navas** (Aek de Grecia) y a las lesiones que sufren los mediocampistas mencionados anteriormente.

Manifestó que el delantero **Diego Bustos**, quien llegó a prueba en Boca procedente de Francia, **"está más con el médico que con el plantel"**, al insinuar que tiene problemas físicos, aunque no descartó que finalmente pueda quedarse bajo su mando.

Con su discurso medido explicó que el mediocampista de Belgrano **Javier Villarreal "tiene posibilidades de quedarse en Boca como cualquier otro".**

En otro orden, Bianchi relativizó las versiones que indicaban que **Barcelona** estaba interesado en contratarlo, ya que afirmó que nadie se comunicó con él y recalcó que está **"muy cómodo en Boca"**.

Afirmó también que afrontará con el mismo énfasis el campeonato local y la Copa Mercosur, aunque de sus palabras se desprendió que priorizará el torneo doméstico para evitar que River consiga el tricampeonato.

En otro tramo de la conferencia, Bianchi aseguró que prefiere los campeonatos largos en lugar de los que se disputan actualmente a una rueda, aunque concedió que con el esquema anterior **River y Boca "seguramente incrementarían su supremacía sobre el resto".**

"River y Boca sobresalen porque hay que vender jugadores a toda costa. Esto hace cuatro años no pasaba, y por eso Vélez pudo salir campeón", razonó el entrenador.

DESDE CHILE: "IR A LA ARGENTINA SERIA CUMPLIR UN SUEÑO"

El chileno **Rodrigo Tello**, titular en la selección de su país y estrella del Universidad de Chile, dijo que está dispuesto a continuar su carrera en la Argentina y se mostró particularmente interesado en pasar a Boca. **"Me dijeron que la posibilidad es realmente cierta, para mí es un orgullo y sería como cumplir un sueño. Conozco mucho del fútbol argentino y además ése sería un paso previo para ir al fútbol europeo"**, declaró.

Consultado sobre el interés en contratarlo que manifestaron los dos principales clubes de la Argentina, Boca y River, Tello apeló a la diplomacia para responder que le interesa jugar en **"cualquiera de los dos"**. Sin embargo, luego reconoció que a Boca lo siguió **"mucho"** en el tramo final de la Copa Libertadores de América.

"Además, si me fuera ahora tendría la oportunidad de jugar la Copa Intercontinental contra el Real Madrid, nada menos. Ojalá se haga", expresó Tello sobre la posibilidad de integrar el plantel que viajará a Japón para enfrentar al equipo español. La carta de presentación del centrocampista de la "U" de Chile en este país fue el estupendo tiro libre con el que marcó el único gol de la selección de su país en el partido que el equipo argentino venció 4-1 en Buenos Aires por las eliminatorias del Mundial 2002.

El juvenil también se convirtió en el principal agente ofensivo del conjunto de Carlos Tapia en el encuentro ante el combinado de Paraguay, disputado en Santiago el pasado 29 de junio, que terminó 3-1 a favor de los locales.

El "patrón" Bermúdez le pone el pecho a la pelota.

Martín Palermo, que estará mañana en el banco, "revisa" a La Paglia, que sigue desgarrado.

BIELSA NO ELUDIO UN SELECCIONADO: BATIS

Por Bonano y Aimar Adiós a la Ilusión

Uno de los temas que se tocó a lo largo de la conferencia de prensa que ofreció **Marcelo Bielsa**, estuvo relacionado con el futuro cercano de **Roberto Bonano y Pablo Aimar**, quienes estarán entre los titulares de River para jugar mañana con San Lorenzo, echando por la borda las intenciones que ostentaba en un primer momento el entrenador del Seleccionado nacional. Cuando habló al mediodía, en el predio de Ezeiza, el técnico comentó que **"reglamentariamente no tenemos derecho a hacer nada con respecto a este tema porque es una decisión que queda en manos de la gente de River"**. En tanto, agregó: **"Por su puesto que tenemos la ilusión de que lo jugadores continúen en el seleccionado y no participen del partido** (frente a San Lorenzo), **en virtud de que ya están resueltas las necesidades de River en el campeonato. Nuestra expectativa es que se privilegien los intereses que hoy en día tiene el seleccionado argentino".**

Por otra parte, cuando a Bielsa se le consultó acerca del reciente título que obtuvo River en el torneo clausura, el seleccionador no hizo referencias puntuales y analizó los últimos torneos conseguidos por los dos clubes más grandes de nuestro país con palabras de elogio. **"En los últimos campeonatos han coincidido futbolistas jerarquizados con distintas conducciones de valor, y por eso me parecen justos los logros de los últimos equipos que salieron campeones".**

Confirmó que Será Reemplazado por Crespo y Aseguró que Nunca Dudó de la Lesión que Marginó al Goleador

Si no pasa nada raro el equipo contra Ecuador va a ser el mismo, salvo el ingreso de Crespo por Batistuta". Con estas palabras, **Marcelo Bielsa** confirmó lo que se preveía y volvió a entregar los once titulares con varios días de anticipación, tal como lo había hecho en lo previo al triunfo ante Colombia en Bogotá. Ayer, en la conferencia de prensa más corta que brindó desde que asumió en el Seleccionado (32 minutos), no solo habló del equipo sino que desarrolló diferentes aspectos.

La nota más saliente estuvo relacionada a las sensaciones que le generó la noticia de la lesión de Gabriel Batistuta. **"Nosotros no tenemos ninguna duda respecto de la situación"**, aseguró. En tanto, detalló los pasos a seguir de ahora en más. **"Acordamos que cuando le den el alta médica, intentaremos que el proceso de reingreso a la actividad lo pueda hacer en el Seleccionado. Lamento que no esté ahora con nosotros"**, dijo. Lo cierto es que las chances de que "Bati" esté ante Ecuador son mínimas, aunque se estima que llegará al choque del 26 de este mes ante Brasil en San Pablo.

A partir de la ausencia del pibe de Reconquista, las preguntas sobre **Hernán Crespo** comenzaron a llover. **"Es un jugador que le aporta al equipo muchísima verticalidad y una dinámica constante"**, dijo, al tiempo que comentó que **"siempre se ofrece para el juego asociado y fundamentalmente para que le jugada finalice a través de sus movimientos".**

Con relación a Ecuador, el rival del próximo miércoles, destacó las virtudes del equipo del "bolillo" Gómez. **"Es un conjunto de muy buen trato de pelota, con jugadores con capacidad creativa. Siempre intentan jugar, y es algo que tenemos en cuenta"**. Además, comentó que en el partido **"tendremos que concretar la mayor cantidad posible de situaciones de gol generadas. Ese es nuestro desafío y creo que la mayor dificultad". "Estamos haciendo el trabajo de siempre, intentado que no nos pase lo que nos pasó con Bolivia, que fue algo inesperado y que no habíamos contemplado"**, amplió.

Asimismo, aclaró que jugar con Brasil dentro de apenas doce días no confundirá a los jugadores, quienes según él, no correrán el riesgo de desconcentrarse durante los noventa minutos. **"Difícilmente pensemos en ese partido antes de resolver el de Ecuador, esto lo percibo en los futbolistas"**. Antes de finalizar, el entrenador habló de **Carlos Roa** y de **Carlos Bilardo**. Sobre el retorno del **"lechu"** a los arcos, dijo que **"es muy valioso un jugador con antecedentes y sus producciones serán determinantes para el futuro"**. En tanto, sobre las críticas de Bilardo, quien opinó que Batistuta y Crespo podrían jugar juntos, comento: **"Escucho, valoro, considero y analizo las palabras de Bilardo y su opinión vale porque tiene autoridad a partir de las experiencias vividas".**

Luego, apoyó el micrófono sobre la mesa por enésima vez (lo hace cada vez que finaliza una respuesta), se puso de pie y emprendió la retirada. Se lo notó sereno, calmo. Con la tranquilidad propia del timonel de un braco que transita por aguas calmas.

Marcelo Bielsa, pensat

Al trotecito, la Selección quiere seguir firme al frente de las eliminatorias.

10 Frases Mandamie

Para conocer un poco más los pensamie entrenador de la **Selección argentina**, a diez frases del **"Loco" Bielsa**, fieles a su est

✔ "No creo que Argentina sea el mejor equ mundo. Eso habría que decirlo después de verifique mundialmente".

✔ "La Selección argentina está en un ciclo vo y nuestra aspiración es extenderlo de m que abarque la mayor cantidad de partidos"

✔ "Necesitamos jugar bien y tratar de gana vés de ese camino. Para lograrlo, la contu es elemental".

✔ "Insisto en decir que este equipo tiene je individual y que lo recibí consolidado y co riencia".

✔ "Crespo no tendrá ninguna dosis de a complementaria por tener que participar e

El "Pupi" Zanetti realiza uno de

UN TURNO DOBLE

Ni el intenso frío que castigó durante todo el día al complejo que posee la AFA en Ezeiza pudo frenar los entrenamientos del equipo de **Marcelo Bielsa**. La **Selección argentina** *practicó ayer en doble turno de cara al partido con* **Ecuador** *del próximo miércoles.*

En horas de la mañana, el plantel se dividió en grupos. Bajo las órdenes del "Loco" Bielsa, Cavallero, Bonano, Vivas, Pochettino, Gustavo López, Almeyda, Cruz y Sorín ensayaron fútbol en espacios reducidos por un período de treinta minutos. Por su parte, Burgos y Aimar practicaron pases en profundidad y definición, mientras que Samuel y Ayala hicieron rutinas defensivas. El resto de los jugadores se entrenó con el profesor Luis Bonini en ejercicios de fuerza.

Por la tarde, se realizó una tarea específica con los arqueros, al tiempo que Aimar, Sorín y Almeyda efectuaron tareas regenerativas. El resto fue sometido a un entrenamiento de la potencia aeróbica.

7 Están en Capilla

El director técnico **Marcelo Bielsa** sabe que el tema de los amonestados dentro del equipo argentino es un problema que, sin lugar a dudas, cobró vital importancia para estos días, ya que si ante **Ecuador** el árbitro amonestara a uno de los jugadores que ya tiene una amarilla, éste se perdería automáticamente el partido con Brasil y sería necesario realizar alguna nueva convocatoria.

La lista de los futbolistas con una tarjeta es la siguiente: **Mauricio Pochettino, el "Kily" González, Diego Simeone, Roberto Sensini, Roberto Bonano, Claudio López, Javier Zanetti y Roberto Ayala.** Hay que destacar también el hecho de que siete jugadores de la lista serán titulares. Por eso habrá que estar muy atentos a la conducta de los argentinos, ya que el conjunto albiceleste podría quedar diezmado para ir a jugar con Brasil, en un partido clave de esta eliminatoria sudamericana.

En la conferencia de prensa, el **"Loco" Bielsa** se refirió al tema en cuestión. **"Después del partido con Ecuador habrá que evaluar si fue amonestado algún jugador que ya tenía una amarilla en otro encuentro anterior"**, afirmó el entrenador de conjunto nacional.

BIELSA NO ELUDIO UN TEMA SELECCIONADO: BATISTUTA

Por FERNANDO LEHMANN y MATIAS KAPLAN

Confirmó que Será Reemplazado por Crespo y Aseguró que Nunca Dudó de la Lesión que Marginó al Goleador

Por Bonano y Aimar Adiós a la Ilusión

Uno de los temas que se tocó a lo largo de la conferencia de prensa que ofreció **Marcelo Bielsa**, estuvo relacionado con el futuro cercano de **Roberto Bonano y Pablo Aimar**, quienes estarán entre los titulares de River para jugar mañana con San Lorenzo, echando por la borda las intenciones que ostentaba en un primer momento el entrenador del Seleccionado nacional. Cuando habló al mediodía, en el predio de Ezeiza, el técnico comentó que **"reglamentariamente no tenemos derecho a hacer nada con respecto a este tema porque es una decisión que queda en manos de la gente de River"**. En tanto, agregó: **"Por su puesto que tenemos la ilusión de que lo jugadores continúen en el seleccionado y no participen del partido** (frente a San Lorenzo), **en virtud de que ya están resueltas las necesidades de River en el campeonato. Nuestra expectativa es que se privilegien los intereses que hoy en día tiene el seleccionado argentino".**

Por otra parte, cuando a Bielsa se le consultó acerca del reciente título que obtuvo River en el torneo clausura, el seleccionador no hizo referencias puntuales y analizó los últimos torneos conseguidos por los dos clubes más grandes de nuestro país con palabras de elogio. **"En los últimos campeonatos han coincidido futbolistas jerarquizados con distintas conducciones de valor, y por eso me parecen justos los logros de los últimos equipos que salieron campeones".**

Si no pasa nada raro el equipo contra Ecuador va a ser el mismo, salvo el ingreso de Crespo por Batistuta". Con estas palabras, **Marcelo Bielsa** confirmó lo que se preveía y volvió a entregar los once titulares con varios días de anticipación, tal como lo había hecho en lo previo al triunfo ante Colombia en Bogotá. Ayer, en la conferencia de prensa más corta que brindó desde que asumió en el Seleccionado (32 minutos), no solo habló del equipo sino que desarrolló diferentes aspectos.

La nota más saliente estuvo relacionada a las sensaciones que le generó la noticia de la lesión de Gabriel Batistuta. **"Nosotros no tenemos ninguna duda respecto de la situación"**, aseguró. En tanto, detalló los pasos a seguir de ahora en más. **"Acordamos que cuando le den el alta médica, intentaremos que el proceso de reingreso a la actividad lo pueda hacer en el Seleccionado. Lamento que no esté ahora con nosotros"**, dijo. Lo cierto es que las chances de que "Bati" esté ante Ecuador son mínimas, aunque se estima que llegará al choque del 26 de este mes ante Brasil en San Pablo.

A partir de la ausencia del pibe de Reconquista, las preguntas sobre **Hernán Crespo** comenzaron a llover. **"Es un jugador que le aporta al equipo muchísima verticalidad y una dinámica constante"**, dijo, al tiempo que comentó que **"siempre se ofrece para el juego asociado y fundamentalmente para que le jugada finalice a través de sus movimientos".**

Con relación a Ecuador, el rival del próximo miércoles, destacó las virtudes del equipo del "bolillo" Gómez. **"Es un conjunto de muy buen trato de pelota, con jugadores con capacidad creativa. Siempre intentan jugar, y es algo que tenemos en cuenta".** Además, comentó que en el partido **"tendremos que concretar la mayor cantidad posible de situaciones de gol generadas. Ese es nuestro desafío y creo que la mayor dificultad". "Estamos haciendo el trabajo de siempre, intentado que no nos pase lo que nos pasó con Bolivia, que fue algo inesperado y que no habíamos contemplado"**, amplió.

Asimismo, aclaró que jugar con Brasil dentro de apenas doce días no confundirá a los jugadores, quienes según él, no correrán el riesgo de desconcentrarse durante los noventa minutos. **"Difícilmente pensemos en ese partido antes de resolver el de Ecuador, esto lo percibo en los futbolistas"**. Antes de finalizar, el entrenador habló de **Carlos Roa** y de **Carlos Bilardo**. Sobre el retorno del **"lechu"** a los arcos, dijo que **"es muy valioso un jugador con antecedentes y sus producciones serán determinantes para el futuro"**. En tanto, sobre las críticas de Bilardo, quien opinó que Batistuta y Crespo podrían jugar juntos, comentó: **"Escucho, valoro, considero y analizo las palabras de Bilardo y su opinión vale porque tiene autoridad a partir de las experiencias vividas".**

Luego, apoyó el micrófono sobre la mesa por enésima vez (lo hace cada vez que finaliza una respuesta), se puso de pie y emprendió la retirada. Se lo notó sereno, calmo. Con la tranquilidad propia del timonel de un braco que transita por aguas calmas.

Marcelo Bielsa, pensativo tras la práctica, camina por el predio de Ezeiza.

Al trotecito, la Selección quiere seguir firme al frente de las eliminatorias.

UN TURNO DOBLE

Ni el intenso frío que castigó durante todo el día al complejo que posee la AFA en Ezeiza pudo frenar los entrenamientos del equipo de **Marcelo Bielsa**. La **Selección argentina** practicó ayer en doble turno de cara al partido con **Ecuador** del próximo miércoles.

En horas de la mañana, el plantel se dividió en grupos. Bajo las órdenes del "Loco" Bielsa, Cavallero, Bonano, Vivas, Pochettino, Gustavo López, Almeyda, Cruz y Sorín ensayaron fútbol en espacios reducidos por un período de treinta minutos. Por su parte, Burgos y Aimar practicaron pases en profundidad y definición, mientras que Samuel y Ayala hicieron rutinas defensivas. El resto de los jugadores se entrenó con el profesor Luis Bonini en ejercicios de fuerza.

Por la tarde, se realizó una tarea específica con los arqueros, al tiempo que Aimar, Sorín y Almeyda efectuaron tareas regenerativas. El resto fue sometido a un entrenamiento de la potencia aeróbica.

7 Están en Capilla

El director técnico **Marcelo Bielsa** sabe que el tema de los amonestados dentro del equipo argentino es un problema que, sin lugar a dudas, cobró vital importancia para estos días, ya que si ante **Ecuador** el árbitro amonestara a uno de los jugadores que ya tiene una amarilla, éste se perdería automáticamente el partido con Brasil y sería necesario realizar alguna nueva convocatoria.

La lista de los futbolistas con una tarjeta es la siguiente: **Mauricio Pochettino, el "Kily" González, Diego Simeone, Roberto Sensini, Roberto Bonano, Claudio López, Javier Zanetti y Roberto Ayala.** Hay que destacar también el hecho de que siete jugadores de la lista serán titulares. Por eso habrá que estar muy atentos a la conducta de los argentinos, ya que el conjunto albiceleste podría quedar diezmado para ir a jugar con Brasil, en un partido clave de esta eliminatoria sudamericana.

En la conferencia de prensa, el **"Loco" Bielsa** se refirió al tema en cuestión. **"Después del partido con Ecuador habrá que evaluar si fue amonestado algún jugador que ya tenía una amarilla en otro encuentro anterior"**, afirmó el entrenador de conjunto nacional.

10 Frases que Parecen un Mandamiento del "Loco"

Para conocer un poco más los pensamientos del entrenador de la **Selección argentina**, aquí van diez frases del **"Loco" Bielsa**, fieles a su estilo...

✔ "No creo que Argentina sea el mejor equipo del mundo. Eso habría que decirlo después de que lo verifique mundialmente".

✔ "La Selección argentina está en un ciclo positivo y nuestra aspiración es extenderlo de modo tal que abarque la mayor cantidad de partidos".

✔ "Necesitamos jugar bien y tratar de ganar a través de ese camino. Para lograrlo, la contundencia es elemental".

✔ "Insisto en decir que este equipo tiene jerarquía individual y que lo recibí consolidado y con experiencia".

✔ "Crespo no tendrá ninguna dosis de ansiedad complementaria por tener que participar el próximo miércoles del partido con Ecuador".

✔ "Batistuta y Crespo son dos de los mejores centrodelanteros que tiene el mundo... y el mundo no tiene 20 grandes centrodelanteros".

✔ "No es común tener dos centrodelanteros de similar efectividad y jerarquía. Es una gran ventaja que tenemos".

✔ "En estas eliminatorias no noté brillo ni fútbol de nivel. La mejor versión que tiene el fútbol está vinculada con la belleza del juego y sólo hubo apariciones muy esporádicas".

✔ "Ante la derrota no hay paciencia, el grado de tolerancia es bajo y está muy jerarquizada la victoria".

✔ "En el torneo argentino cuesta mucho superar claramente al rival y en cada partido se hace muy difícil imponer ideas creativas".

El "Pupi" Zanetti realiza uno de los ejercicios físicos.

EL "BATI" SE HIZO EL SCHUMACHER: MULTADO

FLORENCIA, Italia (Télam).– La lesión de **Gabriel Batistuta** fue el tema de moda en los últimos días, aunque ayer el máximo artillero histórico de la Selección también fue noticia por otro asunto extrafutbolístico relacionado con **"problemas de tránsito"**.

El delantero evitó ser sancionado con una multa de tránsito en Florencia debido a una gestión de diplomáticos del Ministerio de Asuntos Exteriores de Italia.

Según publicó ayer el diario **"La Gazzetta dello Sport"**, que también se edita en la Argentina, la infracción fue labrada por un agente de la policía femenina de tránsito en Fiesole, Florencia. Al parecer el futbolista se dirigió de manera incorrecta a la policía que por problemas en el tránsito le impedía el acceso a su vivienda.

El diario deportivo señala en sus páginas que **"diplomáticos del Ministerio de Asuntos Exteriores tomaron intervención en el caso y llamaron telefónicamente a la comuna de Fiesole para reclamar por el trato a un ciudadano extranjero ".**

Batistuta fue adquirido este año por la **Roma** en una suma cercana a los **36 millones de dólares** y se encuentra en plena mudanza hacia la capital italiana, donde deberá instalarse durante tres meses. El delantero debía incorporarse a la concentración del seleccionado que enfrentará el miércoles próximo a **Ecuador** por las eliminatorias, pero acusó una **lesión en su rodilla derecha** por lo que no viajó a Buenos Aires.

El Rival, Concentrado

QUITO, Ecuador (AFP).- La **selección de Ecuador** inició ayer su concentración con miras al partido frente a Argentina, el próximo miércoles en Buenos Aires, por la quinta fecha de las eliminatorias sudamericanas y viajará el domingo hacia nuestro país.

Trece de los 18 jugadores convocados por el técnico del conjunto tricolor, el colombiano **Hernán Darío "Bolillo" Gómez**, acudieron hacia el mediodía de ayer a la Escuela Superior Militar Eloy Alfaro (ESMIL) del Ejército, en las afueras de Quito.

El viaje a Buenos Aires esta fijado para el domingo a las 7 (hora local) desde Quito con escalas previas en el puerto ecuatoriano de Guayaquil y en Santiago de Chile. **Ecuador** se ubica en la cuarta posición en la clasificación general con seis puntos, luego de haber ganado por 2-0 a los venezolanos y por 2-1 a los peruanos en Quito. Como visitante perdió por 3-2 con los brasileños y 3-1 con los paraguayos.

Con respecto al partido ante el equipo de Marcelo Bielsa, el defensa central **Iván Hurtado** señaló ayer que **"el partido entre Argentina y Ecuador, será complicado por la motivación con la que llegarán los equipos".**

"Con o sin frío será un encuentro difícil, si creen que las bajas temperaturas que dominan en este momento en Argentina sólo nos afectará a nosotros, se equivocan, el efecto lo sentiremos por igual todos los jugadores que saltaremos a la cancha", destacó el futbolista ecuatoriano.

Ortega y López son dos Extremos Para el gol

La Selección argentina cuenta con dos extremos -así los define el entrenador Marcelo Bielsa- de nivel internacional. **Ariel Ortega** y **Claudio López** son los encargados de desbordar por los costados para asistir a Gabriel Batistuta (ahora lo tendrán que hacer con Crespo) conformando la delantera más temida de estas eliminatorias sudamericanas. El tándem ofensivo se refirió a todos los temas: **la ausencia del "Bati" por lesión, el partido ante Ecuador y el clásico con Brasil.**

-¿En qué forma puede influir en el grupo la falta del artillero histórico?

-Creo que tenemos a dos goleadores de primer nivel. Crespo puede jugar tranquilamente, aunque no hay dudas que la presencia de Gabriel es siempre importante **(Ortega).**

-Tanto Crespo como Batistuta son dos jugadores de primera línea. Además, quiero aclarar que no intenté generar polémicas con él. Yo había dicho que quiero ganar todos los partidos con la Lazio. Gabriel tiene muchos más goles convertidos, pero lo importante es que la dupla que creamos beneficie al equipo **(López).**

-¿Cómo se hace para contrarrestar los planteos ultradefensivos rivales, como por ejemplo puede ocurrir el próximo miércoles ante Ecuador?

-El conjunto del "Bolillo" Gómez, al igual que otros equipos, es una selección que por ahí se viene a meter atrás, pero nosotros tenemos que estar preparados para eso: muy concentrados y desequilibrar en los momentos justos **(Ortega).**

-Si el seleccionado de Ecuador sale a realizar un planteo con muchos hombres en defensa, espero que tengamos la puntería necesaria a la hora de patear al arco. Contra Bolivia estuvimos mal en la definición **(López)**.

-¿Le beneficia a Argentina jugar contra selecciones más ofensivas?

-Sí, a nosotros nos conviene enfrentar a conjuntos denominados grandes, porque se generan más espacios para desplegar el fútbol que favorece a Argentina. Con el resto de los equipos, todo es más complicado ya que se vienen a meter atrás. Por suerte, contra Colombia me salieron bien las cosas **(Ortega).**

-Marcelo Bielsa tiene una forma diferente de hacer jugar al seleccionado. No sé si puede influir, pero estamos haciendo todo bien adentro de la cancha y resolviendo los compromisos rápidamente. Eso demuestra solidez **(López).**

-¿Aunque en primer lugar hay que enfrentar a Ecuador, no hablan entre ustedes un poco del partido ante Brasil?

-Primero está el compromiso ante Ecuador, pero seguramente se piensa en Brasil, porque es el rival al que todos quieren enfrentar, ya que es el clásico de Sudamérica **(Ortega).**

-Hay que ir paso por paso. Ahora estamos ciento por ciento con la mente en el próximo miércoles. Por ahora lo hacemos así y las cosas nos están saliendo bien. Si ganamos, son tres puntitos más que sirven para mantener la diferencia con nuestros inmediatos perseguidores **(López).**

A la izquierda, la sonrisa de Ariel Ortega; arriba, el "Piojo" y la "Brujita".

N TEMA TUTA

Por FERNANDO LEHMANN y MATIAS KAPLAN

vo tras la práctica, camina por el predio de Ezeiza.

que Parecen un nto del "Loco"

tos del uí van ilo... ipo del que lo positi- odo tal . r a tra- ndencia rarquía n expe- nsiedad próxi-

mo miércoles del partido con Ecuador".

✔ "Batistuta y Crespo son dos de los mejores centrodelanteros que tiene el mundo... y el mundo no tiene 20 grandes centrodelanteros".

✔ "No es común tener dos centrodelanteros de similar efectividad y jerarquía. Es una gran ventaja que tenemos".

✔ "En estas eliminatorias no noté brillo ni fútbol de nivel. La mejor versión que tiene el fútbol está vinculada con la belleza del juego y sólo hubo apariciones muy esporádicas".

✔ "Ante la derrota no hay paciencia, el grado de tolerancia es bajo y está muy jerarquizada la victoria".

✔ "En el torneo argentino cuesta mucho superar claramente al rival y en cada partido se hace muy difícil imponer ideas creativas".

Ortega y López son dos Extremos Para el gol

La Selección argentina cuenta con dos extremos -así los define el entrenador Marcelo Bielsa- de nivel internacional. **Ariel Ortega** y **Claudio López** son los encargados de desbordar por los costados para asistir a Gabriel Batistuta (ahora lo tendrán que hacer con Crespo) conformando la delantera más temida de estas eliminatorias sudamericanas. El tándem ofensivo se refirió a todos los temas: **la ausencia del "Bati" por lesión, el partido ante Ecuador y el clásico con Brasil.**

-¿En qué forma puede influir en el grupo la falta del artillero histórico?

-Creo que tenemos a dos goleadores de primer nivel. Crespo puede jugar tranquilamente, aunque no hay dudas que la presencia de Gabriel es siempre importante **(Ortega).**

-Tanto Crespo como Batistuta son dos jugadores de primera línea. Además, quiero aclarar que no intenté generar polémicas con él. Yo había dicho que quiero ganar todos los partidos con la Lazio. Gabriel tiene muchos más goles convertidos, pero lo importante es que la dupla que creamos beneficie al equipo **(López).**

-¿Cómo se hace para contrarrestar los planteos ultradefensivos rivales, como por ejemplo puede ocurrir el próximo miércoles ante Ecuador?

-El conjunto del "Bolillo" Gómez, al igual que otros equipos, es una selección que por ahí se viene a meter atrás, pero nosotros tenemos que estar preparados para eso: muy concentrados y desequilibrar en los momentos justos **(Ortega).**

-Si el seleccionado de Ecuador sale a realizar un planteo con muchos hombres en defensa, espero que tengamos la puntería necesaria a la hora de patear al arco. Contra Bolivia estuvimos mal en la definición **(López)**.

-¿Le beneficia a Argentina jugar contra selecciones más ofensivas?

-Sí, a nosotros nos conviene enfrentar a conjuntos denominados grandes, porque se generan más espacios para desplegar el fútbol que favorece a Argentina. Con el resto de los equipos, todo es más complicado ya que se vienen a meter atrás. Por suerte, contra Colombia me salieron bien las cosas **(Ortega).**

-Marcelo Bielsa tiene una forma diferente de hacer jugar al seleccionado. No sé si puede influir, pero estamos haciendo todo bien adentro de la cancha y resolviendo los compromisos rápidamente. Eso demuestra solidez **(López).**

-¿Aunque en primer lugar hay que enfrentar a Ecuador, no hablan entre ustedes un poco del partido ante Brasil?

-Primero está el compromiso ante Ecuador, pero seguramente se piensa en Brasil, porque es el rival al que todos quieren enfrentar, ya que es el clásico de Sudamérica **(Ortega).**

-Hay que ir paso por paso. Ahora estamos ciento por ciento con la mente en el próximo miércoles. Por ahora lo hacemos así y las cosas nos están saliendo bien. Si ganamos, son tres puntitos más que sirven para mantener la diferencia con nuestros inmediatos perseguidores **(López).**

A la izquierda, la sonrisa de Ariel Ortega; arriba, el "Piojo" y la "Brujita".

los ejercicios físicos.

EL "BATI" SE HIZO EL SCHUMACHER: MULTADO

FLORENCIA, Italia (Télam).– La lesión de **Gabriel Batistuta** fue el tema de moda en los últimos días, aunque ayer el máximo artillero histórico de la Selección también fue noticia por otro asunto extrafutbolístico relacionado con **"problemas de tránsito"**.

El delantero evitó ser sancionado con una multa de tránsito en Florencia debido a una gestión de diplomáticos del Ministerio de Asuntos Exteriores de Italia.

Según publicó ayer el diario **"La Gazzetta dello Sport"**, que también se edita en la Argentina, la infracción fue labrada por un agente de la policía femenina de tránsito en Fiesole, Florencia. Al parecer el futbolista se dirigió de manera incorrecta a la policía que por problemas en el tránsito le impedía el acceso a su vivienda.

El diario deportivo señala en sus páginas que **"diplomáticos del Ministerio de Asuntos Exteriores tomaron intervención en el caso y llamaron telefónicamente a la comuna de Fiesole para reclamar por el trato a un ciudadano extranjero".**

Batistuta fue adquirido este año por la **Roma** en una suma cercana a los **36 millones de dólares** y se encuentra en plena mudanza hacia la capital italiana, donde deberá instalarse durante tres meses. El delantero debía incorporarse a la concentración del seleccionado que enfrentará el miércoles próximo a **Ecuador** por las eliminatorias, pero acusó una **lesión en su rodilla derecha** por lo que no viajó a Buenos Aires.

El Rival, Concentrado

QUITO, Ecuador (AFP).- La **selección de Ecuador** inició ayer su concentración con miras al partido frente a Argentina, el próximo miércoles en Buenos Aires, por la quinta fecha de las eliminatorias sudamericanas y viajará el domingo hacia nuestro país.

Trece de los 18 jugadores convocados por el técnico del conjunto tricolor, el colombiano **Hernán Darío "Bolillo" Gómez**, acudieron hacia el mediodía de ayer a la Escuela Superior Militar Eloy Alfaro (ESMIL) del Ejército, en las afueras de Quito.

El viaje a Buenos Aires esta fijado para el domingo a las 7 (hora local) desde Quito con escalas previas en el puerto ecuatoriano de Guayaquil y en Santiago de Chile. **Ecuador** se ubica en la cuarta posición en la clasificación general con seis puntos, luego de haber ganado por 2-0 a los venezolanos y por 2-1 a los peruanos en Quito. Como visitante perdió por 3-2 con los brasileños y 3-1 con los paraguayos.

Con respecto al partido ante el equipo de Marcelo Bielsa, el defensa central **Iván Hurtado** señaló ayer que **"el partido entre Argentina y Ecuador, será complicado por la motivación con la que llegarán los equipos".**

"Con o sin frío será un encuentro difícil, si creen que las bajas temperaturas que dominan en este momento en Argentina sólo nos afectará a nosotros, se equivocan, el efecto lo sentiremos por igual todos los jugadores que saltaremos a la cancha", destacó el futbolista ecuatoriano.

El día de las Populares

SALEN A LA VENTA LAS ENTRADAS GENERALES; POR PLATEAS YA RECAUDARON $ 564.405

Después de una buena recaudación en los primeros dos días, hoy se ponen a la venta las **populares** para el partido entre **Argentina** y **Ecuador** del próximo miércoles.

A pesar del frío polar que azota a la Capital Federal, se espera que las casi **17.000 localidades generales** se vendan a buen ritmo, según los antecedentes de los últimos partidos y de la salida que tuvieron hasta ahora las plateas.

Si bien las ventas de ayer cayeron respecto al primer día (ingresaron por boleterías 118.335 pesos, contra casi 500 mil del miércoles) la recaudación alcanzada hasta el momento es más que importante: **564.405 pesos**, correspondientes a 15.972 plateas.

El expendio de localidades con asiento asignado continuará hoy de 10 a 20 en River y Vélez, donde también se podrán adquirir las localidades generales, que en caso de no ser agotadas serán puestas a disposición del público el lunes.

En tanto, mañana sólo se comercializarán plateas en el Luna Park de 11 a 19, debido a la realización de la última fecha del torneo Clausura de primera división.

● **¿VIENE BATI?**: Las autoridades de la AFA y el cuerpo técnico de la Selección no descartan que Gabriel Batistuta se pegue una vuelta en los próximos días por Buenos Aires. Pero ojo: está prácticamente confirmado (en un 99 por ciento, dicen algunos) que "Batigol" no va a jugar contra Ecuador por la distensión en el tendón rotuliano de la rodilla derecha por la cual está siendo tratado en Roma. Sin embargo, existe una posibilidad de que el flamante jugador de la Roma viaje a Buenos Aires, este fin de semana o el lunes a más tardar, para ser revisado por el cuerpo médico de la Selección. Seguramente, de venir, se despejarían las dudas que surgieron en un primer momento por la lesión del goleador, aunque ayer en la conferencia de prensa que brindó, Marcelo Bielsa dejó expuesto que cree en el delantero.

Roberto Carlos dialoga con su técnico Luxemburgo. Ya piensan en Argentina.

QUE LE PASA A ROBERTO CARLOS

RIO DE JANEIRO, Brasil (EFE).- El lateral izquierdo de la Selección brasileña **Roberto Carlos** se declaró molesto por los elogios que han hecho periodistas de su país a la Selección argentina y dijo que Brasil terminará las eliminatorias sudamericanas del Mundial 2002 como el mejor equipo.

En declaraciones que reprodujo ayer el diario **"Lance"**, el defensor del Real Madrid, quien se encuentra concentrado con la selección brasileña en la sureña ciudad de Foz do Iguazú con vistas a los dos próximos partidos de las eliminatorias: ante Paraguay, en Asunción, y frente a Argentina, en San Pablo, manifestó que le **"entristece"** e **"incomoda"** saber que periodistas brasileños consideran que la Argentina es mejor que la brasileña.

"Vamos a recuperar nuestro nivel", aseguró el futbolista en alusión al mal juego presentado por **Brasil** en sus cuatro primeros encuentros de las eliminatorias. **"Dudo que Argentina logre mantener el ritmo fuerte que presentó en las primeras jornadas. Aunque lo quieran sus jugadores, no podrán"**, indicó.

"Al cabo de las 18 jornadas de las eliminatorias vamos a mostrar que somos los mejores. Puedo equivocarme, pero creo en Brasil y en su actual grupo de jugadores. Los futbolistas brasileños son los mejores", expresó también el defensor.

Por otra parte, el entrenador brasileño, Luxemburgo, renunciará al derecho de convocar a tres jugadores mayores de 23 años para los **Juegos Olímpicos de Sydney** con la condición de que **"lo hagan todos"** los equipos. De producirse el consenso que reclama **Luxemburgo**, Brasil prescindiría de un amplio abanico de firmes y consagrados candidatos a engrosar el equipo juvenil como el arquero **Dida** (Milán), **Roberto Carlos** (Real Madrid), **Cafú** (Roma), **Rivaldo** (Barcelona) y hasta **Romario** (Flamengo).

Passarella: no hay que Subestimar

El entrenador de la selección uruguaya, **Daniel Passarella**, quien no podrá contar con el defensor **Gustavo Méndez** que sufrió un desgarro en la parte posterior del muslo derecho, dijo que **"no hay que subestimar a Venezuela pero tampoco tenerle miedo, por lo que hay que ser equilibrados, cosa que los jugadores tienen bien concientizado"**. En ese aspecto, agregó que **"con respecto a este tema no vamos a sufrir ningún problema porque tenemos que creer en nuestras posibilidades y salir a ganar jugando al fútbol"**.

Con respecto a la lesión de Méndez, el médico **Carlos Voituret** confirmó que **"tendrá por lo menos para tres semanas de recuperación"**, aunque **"habrá que esperar cómo evoluciona"**. El lugar de Méndez lo ocupará **Washington Tais**. Por otra parte, el arquero de la selección y de **Danubio**, **Fabián Carini**, se incorporará a fines de mes a la **Lazio de Italia**, según lo anunció anoche **Jorge Fossati**, entrenador de su actual club. El técnico confirmó las versiones que circularon en las últimas semanas sobre una operación que rondaría los ocho millones de dólares.

ACOSTA NO SE DEFINE

LA PAZ, Bolivia (DPA).- El técnico de la selección chilena de fútbol, **Nelson Acosta**, todavía no tiene decidido quién será el reemplazante de **Marcelo Salas** para acompañar a **Iván Zamorano** en el ataque, para el partido que el próximo miércoles enfrentará a bolivianos y chilenos por las Eliminatorias para el Mundial 2002.

Sebastián Rozental, **Héctor Tapia** y **Reynaldo Navia** son los tres candidatos para ocupar la plaza del "Matador", quien fue expulsado el último partido ante Paraguay y se encuentra suspendido. La duda de Acosta se basa en que no pudo ver todavía el rendimiento futbolístico de los tres jugadores, ya que desde que el plantel llegó a La Paz, el pasado martes, sólo se han dedicado a realizar ejercicios físicos de adaptación a la altura de la capital boliviana.

Por su parte, el técnico de la selección boliviana, el técnico **Carlos Aragonés**, ensayó ayer en un partido de práctica tres variantes para el encuentro frente a Chile. **Luis Gatty Ribeiro** jugó como lateral derecho, **Gonzalo Galindo** como lateral izquierdo y **Marcelo Carballo** fue uno de los zagueros. Los demás titulares fueron **José Carlos Fernández**, en el arco, **Marco Antonio Sandy**, **Juan Manuel Peña**, **Ronald García**, **Erwin Sánchez**, **Limberg Gutiérrez**, **Joaquín Botero** y **Róger Suárez**.

En las calles de La Paz, Zamorano recibe el saludo del público boliviano.

EL 12-12 SE SORTEA LA COPA AMERICA 2001

BOGOTA, Colombia (EFE).- **Nicolás Leoz**, presidente de la Confederación Suramericana de Fútbol (CSF), confirmó ayer que el sorteo de los grupos y partidos de la Copa América del 2001, que se realizará en Colombia, se efectuará el próximo **12 de diciembre** en esta ciudad.

Leoz, quien se encuentra en Colombia desde el domingo anterior como presidente del Comité de Verificación del torneo de selecciones más antiguo del mundo, sostuvo que ha encontrado en buenas condiciones las sedes propuestas por el COL (Comité Organizador Local) y que sólo habrá que hacer algunos ajustes en los estadios y las vías de acceso.

Leoz ha visitado las ciudades de **Barranquilla**, **Medellín**, **Cali** y **Manizales** para inspeccionar el estadio, las vías y la infraestructura hotelera de la localidad.

• **VENEZUELA**: Todas las fichas a "Cari Cari" Noriega. Esta va a ser la apuesta de Omar Pastoriza, el argentino técnico de la selección de Venezuela que la semana próxima tratará de buscar la hazaña ante Uruguay en el estadio Centenario de Montevideo, en partido correspondiente a las Eliminatorias para el Mundial 2002. "No tendremos a Ruberth Morán por suspensión (fue expulsado en el partido contra Bolivia), ni al centrocampista Juan Arango (afectado por una sobrecarga muscular), quien necesitaba un descanso por petición del Monterrey, su club en México. Pero llevamos a Daniel 'Cari Cari' Noriega", advirtió el "Pato" Pastoriza en referencia al atacante del Sporting Cristal de Perú.

"BICHITOS" A LA FINAL

En España, Argentinos Definirá el "Mundialito 2000" Ante la Selección de Mauritania

Los pibes de la Octava división de **Argentinos Juniors** hoy jugarán la final del torneo **Mundialito 2000 de la Isla Gran Canaria**, ante la selección de **Mauritania.** El encuentro comenzará a las 16 (hora de nuestro país).

La reciente historia que ahora los lleva a ser finalistas del Mundialito se escribió de la siguiente manera: el primer paso que marcó el rumbo exitoso fue ante la **Unión Deportiva Las Palmas**, al que Argentinos venció por 6-0. **Alavense** sufrió luego el poderío ofensivo del conjunto de La Paternal, que se impuso 8-0 en su segunda presentación. Luego fue el turno de **Salesianos** y otra vez (en este caso por 5-0) los argentinos no dejaron dudas. La llave de la puerta para la final la lograron ante la **Selección "C"** de la Isla, con una goleada espectacular: 11 a 0. Por lo tanto, Argentinos llegó al último escalón del certamen con un rendimiento que lo erige en candidato: tres victorias, 25 goles a favor y ninguno en contra.

La delegación está compuesta por los siguientes jugadores: **Rodolfo Agut, Maximiliano Aranda, Brian Báez, Julio Barroso, Mauro Bogado, Santiago Gentiletti, Gastón Godoy, Nicolás Navarro, Gustavo Oberman, Fernando Oyoque, Ariel Pisano, Gonzalo Prosperi, Juan Rives, Juan Rosa, Juan Seijo, Cristian Tomczuk y Daniel Villalba.** Junto a los chicos están **Carlos Balcaza** (técnico), el doctor **José Artese** y el preparador físico **Juan Moreno**.

El plantel, que partió rumbo a Europa el 5 de julio, arribará a Ezeiza el jueves próximo.

LA SEPTIMA FECHA, CON PROGRAMA DESDOBLADO

La séptima jornada del torneo de **fútbol infantil** que organiza la AFA se jugará desdoblada este fin de semana. Con motivo de disputarse la última fecha del torneo Apertura de primera división mañana, hubo varios cambios en el programa.

Por otra parte, los chicos de Español siguen sin jugar pese a la habilitación del juez Juan Garibotto. Recién ayer al mediodía llegó el escrito a la AFA y habrá que esperar hasta el martes, cuando el Comité Ejecutivo tratará el asunto.

Mañana se jugarán los 21 encuentros programados en las categorías '87, '88, '89, a partir de las 10, en tanto que el domingo se disputará el resto en los horarios habituales. Este es el cronograma de partidos:

● **MAÑANA: Zona 1:** Defensa y Justicia-Gimnasia y Racing-Dock Sud (en Sindicato de Trabajadores Municipales de Avellaneda), a las 10, 11.30 y 13. **Zona 3:** Banfield-Chicago (en la cancha auxiliar), a las 10, 11.30 y 13. **Zona 5:** Platense-Huracán, a las 10, 11.30 y 13. **Zona 6:** Almagro-Chacarita (en Luz y Fuerza), a las 10, 11.30 y 13. **Zona 7:** Italiano-Ferro, a las 10, 11.30 y 13. **Zona 8:** Tigre-Vélez (en la cancha auxiliar), a las 10, 11.30 y 13.

● **EL DOMINGO: Zona 1:** El Porvenir-Villa San Carlos (en Don Bosco) y Los Andes-Claypole (en Villa Modelo) a las 10, 11,30 y 13. **Zona 2:** Argentino de Quilmes-Cañuelas, Temperley-Brown de Adrogué (en la cancha auxiliar) y Berazategui-Estudiantes de La Plata, a las 13.15, 14.30 y 16; Arsenal-Talleres (en la cancha auxiliar), a las 12.20, 14.45 y 16.15. **Zona 3:** Liniers-Lugano (en la cancha auxiliar), Riestra-Barracas Central y Victoriano Arenas-Almirante Brown, a las 13.15, 14.30 y 16. **Zona 4:** Laferrere-Independiente, Atlanta-Yupanqui, Excursionistas-Comunicaciones e Ituzaingó-Boca, a las 13.15, 14.30 y 16. **Zona 5:** Estudiantes-Defensores de Belgrano (en la cancha principal) y Armenio-San Miguel, a las 13.15, 14.30 y 16. **Zona 6:** Colegiales-Lamadrid y All Boys-Alem (en cancha auxiliar), a las 13.15, 14.30 y 16. Tristán Suárez-Español fue suspendido. **Zona 7:** Argentino de Merlo-Luján, a las 10, 11.30 y 13; Atlas-Lanús (en Defensores de Moreno), a las 13.15, 14.45 y 16.30 y J. J. de Urquiza- Morón, a las 13.30, 14.45 y 16.30. **Zona 8:** Flandria-Fénix, Atlético Campana-River (en la cancha principal) y Puerto Nuevo-Defensores Unidos, a las 13.15, 14.30 y 16.

Esta es la categoría '88 de Temperley, que el domingo enfrentará a Brown.

Los "Mayores" van el Domingo

Todo listo para que el domingo se dispute la séptima jornada del campeonato de **infantiles mayores (categorías '85 y '86)**. Faltando tres fechas para el final de la primera fase clasificatoria, en las cuatro zonas no están definidos los clubes que participarán en la Zona Campeonato. En la Zona 1 Colegiales (26 puntos) quedará libre y sus escoltas, Flandria (25) e Ituzaingó (25), tendrán la oportunidad de superarlo. La punta de la Zona 2 es de Acassuso (23,) que tendrá un encuentro difícil en Zárate con Defensores Unidos (18). Arenas (21) y Riestra (21) siguen firmes en la Zona 3 y Cambaceres (21), Talleres (21), San Carlos (20) se disputan el liderazgo de la Zona 4. Este es el programa:

ZONA 1: Atlas-J. J. de Urquiza (en Defensores de Moreno), a las 9.30 y 11.15. Luján-Flandria, Alem-Ituzaingó y Midland-Tristán Suárez, a las 13.30 y 15. Libre: Colegiales.

ZONA 2: Defensores de Belgrano-Armenio (en Liniers) y Puerto Nuevo-Excursionistas, a las 9.30 y 11.15. Defensores Unidos-Acassuso, a las 13.30 y 15; Argentino de Merlo-Campana, a las 14.30 y 16. Libre: Fénix.

ZONA 3: Arenas-Liniers, a las 9.30 y 11.15. Lamadrid-Lugano, Comunicaciones-Yupanqui y Barracas Central-Riestra, a las 13.30 y 15. Libre: Laferrere.

ZONA 4: Dock Sud-Cañuelas, Brown de Adrogué-San Carlos, Talleres-Claypole y Cambaceres-Argentino de Quilmes, a las 13.30 y 15. Libre: Berazategui.

LA METROPOLITANA AL DIA

La octava fecha (tercera de las revanchas) correspondiente al torneo de Divisiones Juveniles que organiza la **Asociación Metropolitana de Fútbol** fue suspendida la semana anterior a causa de la lluvia. El programa de esa jornada se desarrollará mañana con los siguientes encuentros: **Zona 1:** Independiente-Estudiantes de La Plata, Defensa y Justicia-Quilmes y All Boys-12 de Octubre. **Zona 2:** Chacarita-Gimnasia de Ranelagh y Huracán-Banfield. **Zona 3:** Villa Modelo-Lanús de Florencio Varela y Defensores de Belgrano-Gimnasia y Esgrima La Plata.

● **INFANTILES:** Los más chiquitos de la Asociación Metropolitana (categorías '87, '88, '89, '90 y '91), que tampoco pudieron jugar el fin de semana anterior debido al mal tiempo, reanudarán el campeonato el domingo, cuando se disputará la primera fecha de las revanchas. Este es el programa completo: **Zona 1:** Independiente-Quilmes, Las Lomas-Estudiantes de La Plata y 12 de Octubre-Lanús. **Zona 2:** Chacarita-Racing, Quilmes "A"-Huracán y Banfield-Gimnasia de Ranelagh. **Zona 3:** Lanús-Gimnasia y Esgrima La Plata y Villa Modelo-Arsenal. En esta oportunidad quedará libre All Boys.

Noticias Deportivas

ATLETISMO: Por tercer año consecutivo se realizará en la **Sociedad de Fomento "Km 30"**, ubicada en Winter 4220 de la localidad de Adolfo Sordeaux, la tradicional fiesta del atletismo denominada **"Por una vida mejor y sana"**, que se iniciará a las 8 del domingo 23 de julio. *Competirán las categorías Menores, Mayores y Discapacitados* en esta competición organizada por la **Agrupación Atlética Km 30**, fiscalizada por la **Liga Malvinas Argentinas de Atletismo** y a la que adhieren la **Dirección de Deportes de la Municipalidad de Malvinas Argentinas**, la **Delegación Municipal "Islas Malvinas de Km 30"** y la **Mutual de Deportistas Amateurs**. Habrá sorteos entre todos los participantes y se entregarán trofeos, medallas y diplomas.

CICLISMO: El quilmeño, **Daniel Mosler**, fue el ganador del **Gran Premio Miguel Sevillano** que se disputó en el circuito del complejo deportivo de la localidad de **General Rodríguez** organizado por la **Peña "El Futuro"**. En las carreras preliminares triunfaron en sus respectivas categorías: Matías Fernández, Osvaldo Cedri, Carlos Flores, Francisco Núñez, Reynaldo Fernández, Ernesto Dosal, Claudio Pérez, Juan Dotti y Miguel Machi. En la prueba de fondo de esta programación que recordaba a uno de los grandes del ciclismo, intervinieron 32 pedalistas de las categorías Elite y Sub 23, quienes disputaron Noventa Minutos Individuales. **Clasificación final:** 1°) Daniel Mosler (Keops), 2°) Roberto Prezioso (Bianchi), 3°) Carlos García (San Nicolás), 4°) Darío Colla (Keops), 5°) Claudio Impalá, 6°) Sebastián Ciancio y 7°) Gustavo Paday. **Clasificación Master "B":** 1°) Miguel Machi, 2°) Ricardo Rodriguez, 3°) Nestor Machi y 4°) Carlos Copello.

HANDBALL: Con la disputa de tres partidos se pondrá en marcha el **Torneo Metropolitano 2000 de handball femenino**, del que participarán los primeros equipos de Luján (defensor del título), Sedalo (flamante campeón del Federal), River, Ferro, Estudiantes de La Plata, Ballester, Inef y Cideco. El torneo se disputará a dos ruedas todos contra todos, y en el marco de la primera fecha, esta noche se verán las caras Ferro-Ballester (a las 20.30 en Argentinos Juniors), River-Luján (22 en Argentinos Juniors) y Cideco-Sedalo (20.30); completando mañana a las 18.30 en Ballester, Inef-Estudiantes.

PATIN: Los comentaristas colombianos de patín creen que **la Argentina será uno de los países que le peleará a Estados Unidos las medallas del Mundial masculino y femenino**, que se disputará entre el 29 de julio y el 6 de agosto en **Barrancabermeja**, el principal puerto petrolero de **Colombia**, ubicado a 400 km al norte de **Bogotá**.

El equipo estadounidense presentará al múltiple campeón **Chad Hedrick**, quien ganó un total de seis medallas de oro entre los mundiales de **Perth (Australia)**, en 1995; **Venecia (Italia)**, en 1996; **Mar del Plata (Argentina)**, en 1997; **Pamplona (España)**, en 1998, y **Ñuñoa (Chile)**, en 1999. Las nóminas de los países participantes en el Mundial de Barrancabermeja se conocerán la próxima semana, según anunciaron los organizadores.

PELOTA: Estos fueron los resultados de la cuarta fecha de las revanchas del **Torneo Apertura de Primera "A"** en **Trinquete**, organizado por la **Federación Metropolitana de Pelota**: Deportivo Tucumán 15 - Asociación Universal 25, Laurak Bat 25 - Defensores de Santos Lugares 22, Ciudad de Buenos Aires 23 - Asociación Española 25, Estudiantes 25 - Gimnasia y Esgrima de Villa Devoto 21, Ferro 16 - Deprop 25, Progresista 23 - Euzko Etxea 25 y La Paternal 25 - Defensores de Banfield 23. Fue suspendido el encuentro que iban a disputar los equipos de Vasco Francés y Gure Echea.

POLO: A raíz de algunos trascendidos periodísticos, que denunciaron un protagonismo personal y excluyente del ingeniero **Jorge Dupont,** presidente de la **Asociación Argentina de Polo**, los integrantes de su **Consejo Directivo** lanzaron un comunicado de prensa en el que indican que **"la gestión de este cuerpo se ha llevado a cabo en todo momento en el marco de una participación, en todo lo referente a las decisiones adoptadas en su seno, conforme a lo establecido estatutariamente, actuando en representación de los clubes afiliados cuyos intereses representamos. En consecuencia y mediante este medio rechazamos toda posibilidad de haberse adoptado decisiones no colegiadas y apoyamos plenamente a la persona del presidente del Consejo Directivo, así como a la gestión por él llevada a cabo".**

El Argentino Busca Finalistas

BUENOS AIRES-RIO NEGRO Y CORDOBA-ENTRE RIOS BUSCARAN LAS DOS PLAZAS PARA EL PARTIDO DECISIVO

SAN FRANCISCO, Córdoba (Especial por Eduardo Bianchi).- Llegó la hora de las definiciones en el **66º Campeonato Argentino de Basquetbol** y a partir de las 18.30 se llevarán a cabo las dos semifinales en el estadio **Antonio Cena** de la **Asociación El Ceibo.** En la primera de ellas, **Provincia de Buenos Aires,** ganador del Grupo "A" de la fase clasificatoria se medirá con **Río Negro,** segundo del Grupo "B", mientras que a partir de las 21, el máximo candidato y único invicto del certamen, **Córdoba,** que ganó el grupo "B" se enfrentará al actual campeón, **Entre Ríos,** escolta de Buenos Aires en el Grupo "A". Los dos encuentros serán televisados en directo, al igual que los del tercer puesto y final de mañana, por ESPN.

Ala hora de los análisis previos es muy difícil pronosticar candidatos ya que el desarrollo de este torneo nos ha enseñado que las sorpresas están a la orden del día. Por eso equipos que la mayoría pensaban que podían estar disputando estos encuentros como **Tucumán, Santa Fe o Chaco** (subcampeón en las dos últimas ediciones), ya se encuentran de regreso en sus respectivas provincias.

Pero, y aun respetando todo esto, el "caballo del comisario" fue, es y será **Córdoba,** por plantel, experiencia y localía. Claro que hasta ahora no ha tenido demasiadas complicaciones y se ha dado el lujo de no contar con **Gabriel Riofrio** en los encuentros ante **Corrientes y Neuquén** y dejar ir a **"Pichi" Campana** a su campus de la ciudad de **Córdoba** ausentándose ante **Río Negro y Chaco.** Además, en el último encuentro ante los chaqueños, **Marcelo Milanesio,** con algunas nanas, se quedó en el banco y no pisó el rectángulo de juego.

Claro que, como dijimos anteriormente, llegó la hora de las definiciones y los rivales son cada vez más exigentes. Enfrente estará **Entre Ríos,** último campeón que quiere revalidar su título y olvidar rápidamente sus dos encuentros perdidos (ante Santa Fe y Buenos Aires) en tiempos cumplementarios. Los cordobeses deberán extremar los recaudos para no sufrir ningún tipo de complicaciones y poder pasar mañana a la final del torneo.

A primera hora, **Buenos Aires** se enfrentará al sorprendente **Río Negro** y deberá dejar de lado sus continuos altibajos si pretende disputar el encuentro final después de seis años y tratar de quedarse con la copa tras catorce años de "sequía". Los rionegrinos ya están hechos con ser semifinalistas y el no jugar tan presionados puede darles la tranquilidad necesaria para dar otra sorpresa.

CORTIJO, EL SEÑOR TECNICO DE SU "SANTIAGO QUERIDO"

SAN FRANCISCO, Córdoba (Especial).- Hay cosas a las que uno se puede referir simplemente con una sola palabra porque ella encierra una síntesis tan perfecta del tema que nadie necesita agregar nada más para que se entienda de lo que se trata. Si a lo que uno se quiere referir es al basquetbol, pero en su esencia más pura y profunda, sólo una palabra lo puede sintetizar: **Cortijo**. Su sola mención encierra al basquetbol todo, a la belleza del juego, a la pureza del deporte y a la calidez humana de las buenas personas.

Este **66º Campeonato Argentino de Basquetbol,** entre otras cosas, nos ha regalado la posibilidad de que **Miguel Angel Cortijo** vuelva a ser protagonista en un torneo, aunque a partir de ahora se lo vea en otra función. Este campeonato ha marcado el debut del "santiagueño más famoso" como director técnico, y en esta oportunidad dirigiendo precisamente a la selección de "su" **Santiago del Estero.**

Una vez finalizada la participación de su equipo en el torneo y con el noveno puesto en el bolsillo, el flamante director técnico dejó su impresión sobre lo actuado: "Nos vamos conformes aunque la posición final refleje poca cosa. Estoy satisfecho por lo que han realizado estos muchachos y porque han dejado todo dentro de la cancha. En otras oportunidades los santiagueños siempre se guardaban algo y luego venían los lamentos, pero esta vez no fue así y eso es lo que reconforta. Hemos estado a la altura de los grandes equipos y hemos hecho buenos juegos contra casi todos. Salvo el encuentro final de la fase clasificatoria ante Santa Fe en donde sentimos mucho el desgaste físico de jugar tantos días en forma consecutiva, no hemos defraudado. Ante Entre Ríos y Buenos Aires fueron partidos equilibrados y le ganamos a Chubut, Misiones y Corrientes, así que el saldo es satisfactorio".

-¿Cómo viviste esta experiencia de tener las responsabilidades de entrenador?

-El solo hecho de pensar en el título de director técnico me asustaba un poco pero lo he pensado bien. Los chicos sabían muy bien que los verdaderos protagonistas eran ellos y que los que iban a ganar los encuentros eran ellos mismos con sus propios méritos. Yo solamente los podía encaminar un poco y transmitirles algo de tranquilidad desde el banco.

-¿Qué se está haciendo en el basquetbol santiagueño para que aparezca otro Cortijo?

-Hay ganas de hacer cosas y eso es lo importante. Igualmente los resultados se verán dentro de bastante tiempo ya que nada se consigue de un día para otro. En poco tiempo más se iniciará un reclutamiento de chicos que superen 1,85 metro de altura y veremos si les interesa el basquetbol. Porque ése también es un tema. De nada sirve la estatura si no te interesa el deporte. Vamos a ver qué respuesta tenemos y comenzaremos a trabajar pero por lo menos cinco años deberemos esperar para poder ver algún resultado. Mientras tanto tendremos que aprovechar muy bien estos torneos para ir evaluando que tipo de progresos vamos teniendo.

-¿Tenés ganas de continuar como técnico?

-El basquetbol es lo que me gusta y podría seguir. Este torneo me sirvió para templando el corazón y ver si resiste las emociones, y aparentemente pasó el examen. Veremos si alguien está interesado y lo analizaremos. Tal vez Quimsa en la Liga B...

-¿Debería sin únicamente en Santiago?

-No de manera excluyente, pero de ser en mi ciudad me permitiría seguir con mis otras ocupaciones ya que estoy radicado con toda la familia allá.

-¿Cuáles son tus otras ocupaciones?

-Mi señora es productora y junto a ella producimos todo tipo de espectáculos en la ciudad. De irme a otra ciudad este tema se *tornaría más complicado.*

El Campeonato Argentino de Basquetbol volvió a contar con una de sus más brillantes estrellas y marcó el punto de partida de una posible nueva vida junto al deporte que ama... Ojalá que esta experiencia tenga continuidad porque el bastquetbol y todos nosotros saldremos ganando.

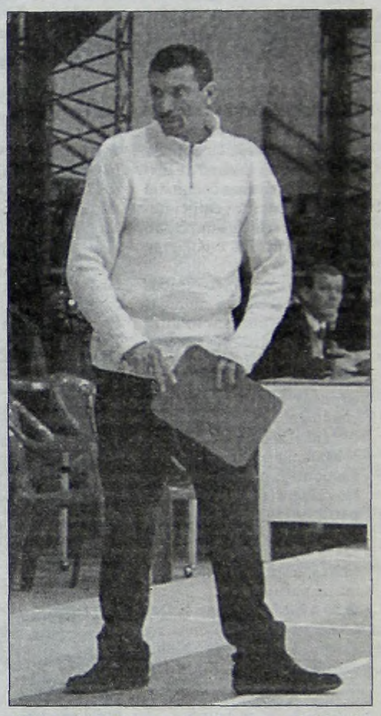

Miguel ahora transmite su sabiduría.

ENTRANDO POR EL ARO

● **ARGENTINO:** En partido por el quinto puesto del 66º Campeonato Argentino, Santa Fe superó a Chaco por 84 a 66; por el séptimo Tucumán se impuso a Chubut por 96 a 94; por el noveno Santiago del Estero dio cuenta de Corrientes por 70 a 60 y por el undécimo, en duelo de descendidos, Neuquén le ganó a Misiones por 87 a 62.

● **COLORADO:** En su tercera presentación en las ligas de verano de la NBA, el "Colorado" Wolkowyski consiguió 6 puntos (4/4 en libres) y tomó tres rebotes en los 26 minutos que estuvo en cancha en la derrota que su equipo, Seattle Supersonics, sufrió ante Los Angeles Lakers por 91 a 90.

● **A BAHIA BLANCA:** Los deseos de Hernán Montenegro son órdenes... Y luego de un expreso pedido del "Loco", que hasta se tomó el trabajo de llamar a Sebastián Festa para convencerlo, el ex base de Boca arregló condiciones para sumarse a Estudiantes de Bahía Blanca, que ya tiene confirmados en sus filas al propio Montenengro, Esteban Pérez, Darío Arenas y Gabriel Riofrío. El entrenador Facundo Petracci, que también contará con el aporte de Matías Lescano, Fernando Cavagna y Fernando Larrañaga, pretende como pareja de extranjeros a los norteamericanos Tim Moore y Williams Sanders y no descarta al "Negro" Alejandro Olivares.

● **CERVECEROS:** Sebastián Ginóbili le dijo "si" a la propuesta de los dirigentes de Quilmes de Mar del Plata, que de esta manera le dieron el gusto a su entrenador, Oscar Sánchez, consiguiendo el jugador que el "Huevo" consideraba prioritario en lo que será un gasolero equipo cervecero. En el plantel ya están confirmados Mario Romay, Diego Cavaco y Pablo Gil, está muy cerca del arreglo el juvenil Matías Ibarra y figura como prioridad en el rubro extranjeros Michael Wilson.

● **DREAM TI`AM III:** Shareef Abdur-Rahim reemplazará al lesionado Grant Hill en la selección de Estados Unidos que participará en los Juegos Olímpicos de Sydney. El resto de componentes previamente elegidos son: Ray Allen (Milwaukee Bucks), Vin Baker y Gary Payton (Seattle SuperSonics), Vince Carter (Toronto Raptors), Tim Duncan (San Antonio Spurs), Kevin Garnett (Minnesota Timberwolves), Tim Hardaway y Alonzo Mourning (Miami Heat), Allan Houston (New York Knicks), Jason Kidd (Phoenix Suns) y Steve Smith (Portland Trail Blazers).

● **FEMENINAS:** El profesor Eduardo Pinto encaró la etapa final de preparación del Torneo de las Américas, y con la mira puesta en el 26 de julio, el entrenador nacional sigue trabajando con una preselección de 15 jugadoras juveniles, que está integrada por: Natalia Cafuré, Alejandra Chesta, Valeria Guerra, Gimena y Constanza Landra, Cecilia Liñeira, Cecilia Martínez, Samantha Melogneo, Sandra Pavón, Melisa Piccoli, Maria Portillo, Paula Reggiardo, Gisela Vega, Andrea Yacono y Marcela Vidal.

Getzelevich Dará la Lista Con Miras al Preolímpico

El entrenador del seleccionado argentino de vóleibol, **Carlos Getzelevich**, dará hoy a la noche la lista de doce jugadores que viajarán a **Portugal** para jugar el *preolímpico clasificatorio para Sydney.*

La nómina se iba a dar ayer, pero el esguince de tobillo que sufrió el opuesto **Leandro Maly** en la práctica del miércoles, demoro la misma.

Los dieciséis jugadores preseleccionados son : **Javier Weber, Sebastián Firpo, Diego Gutiérrez, Alejandro Spajic, Cristian Lares, Diego Torres, Marcos Milinkovic, Leandro Maly, Jerónimo Bidegain, Pablo Pereira, Hugo Conte, Juan Pablo Porello, Leonardo Patti, Pablo Meana, Adrián González y Jerónimo Nicola**. De estos dieciséis, serán doce los que viajarán mañana a las 14 a Italia, para jugar el lunes un amistoso frente a la Sub 23 local, en el marco de la preparación para el Preolímpico. El miércoles el plantel se trasladará a Portugal ya que el próximo fin de semana, el seleccionado argentino tendrá su última oportunidad para clasificarse a los Juegos Olímpicos en el cuadrangular que jugará en la ciudad portuguesa de Matonsinhos junto al equipo local, Japón y Venezuela.

● **LIGA METROPOLITANA**: Independiente y Scholem Aleijem jugarán el encuentro adelantado de la duodécima fecha de la Liga Metropolitana de Vóleibol. El encuentro se jugará desde las 21, en el gimnasio del "rojo".

● **LIGA MUNDIAL**: Hoy se jugará en la ciudad holandesa de Rotterdam, la cuarta fecha de la segunda fase de la Liga Mundial de voley. Yugoslavia enfrentará a Brasil; Estados Unidos a Rusia y Holanda a Italia. Posiciones: Italia 6, Rusia y Yugoslavia 5; Brasil y Estados Unidos 4 y Holanda 3.

● **VOLEY EN SANTA FE**: La ciudad santafesina de Villa Ocampo se ha convertido por estos días en la capital de voleibol por ser sede del 12° Campeonato Internacional y el 5° Internacional en la categoría hasta 18 años denominado "Voleibol 2000". Participan de este torneo, que finalizará el domingo, equipos de Argentina, Brasil, Paraguay y Uruguay. Los partidos de este certamen internacional, organizado por la Dirección de Deportes de la Municipalidad de Villa Ocampo, se disputan en las instalaciones de los Bomberos Voluntarios y del Colegio "Virgen Niña".

Schumacher Tiene Pensado "Colgar el Casco" a los 40

SPIELBERG, Austria (DPA).- **Michael Schumacher** no piensa ni mucho menos en dejar la competición a corto plazo, aunque se fija los 40 años como edad tope para seguir en la elite de la Fórmula 1.

"Diría que a los 40 se acabó, entonces se ha llegado a un límite" declaró el doble campeón mundial en una entrevista que publicó ayer el diario austriaco **"Salzburger Nachrichten"**.

"Un motivo para retirarse sería sin duda que apareciera un joven piloto que te da cien vueltas en todo y no sabes cómo puedes ser aún más rápido", opinó el alemán de 31 años, quien agregó que **"sé que algún día llegará el caso, quizás mañana, quizás dentro de tres años"**.

Schumacher llegó a la Fórmula 1 en 1991 y el próximo domingo disputará en el **Gran Premio de Austria** su 137 carrera de Gran Premio. En el circuito A1 Ring, en Spielberg, el germano no ganó nunca. Su mejor puesto fue un tercero en 1998.

En esta temporada, lo único que cuenta para el piloto alemán es el título mundial, su tercero después de 1994 y 1995. Además sería el primero con Ferrari.

"Ese es actualmente el desafío para mí y el más importante. Sobre lo que venga después reflexionaré cuando llegue el caso", explicó.

Pero aunque su empeño no se vea coronado por el éxito, para su equipo no se hunde el mundo. **"Para Ferrari el título es de una importancia inmensa, pero Ferrari seguirá en la competición aunque no gane el mundial. Hasta ahora resistieron 21 años sin título y así lo seguirán haciendo si ocurre"** indicó el piloto alemán.

MAZZACANE TIENE SUELDO

Minardi Salió al Cruce de Versiones Acerca de que Gastón Pagaba Casi Dos Millones de Dólares Para Correr

Mientras el empresario italiano **Giancarlo Minardi**, copropietario del equipo homónimo de la Fórmula Uno donde corre el piloto argentino **Gastón Mazzacane**, desmintió ayer algunas precisiones dadas a conocer por un diario argentino donde se mencionan las retribuciones económicas que percibirían los pilotos, hoy se desarrollará la primera jornada de entrenamientos libres de 6 a 9 (hora de nuestro país) en el circuito A1-Ring de Zeltweg, con vistas al **Gran Premio de Fórmula Uno de Austria**. La décima competencia del campeonato mundial se correrá el próximo domingo y participará el argentino **Gastón Mazzacane**, con Minardi.

Precisamente, el equipo Minardi donde también corre el español **Marc Gené**, señaló que **"la escuadra buscará conseguir una mejor posición"** que en las carreras anteriores.

Luego comunicó que **"en Zeltweg el modelo 01 se utilizará como muleto, en tanto el 03 será para Marc Gené y el 04 para Gastón Mazzacane"**, quien en las primeras nueve presentaciones en la máxima categoría llegó el final en seis oportunidades y abandonó en las tres restantes.

El alemán Michael Schumacher lidera las posiciones del campeonato con 56 puntos. Detrás se ubican el revitalizado escocés **David Coulthard** con 44 unidades, el finlandés y actual campeón **Mika Hakkinen** con 38, el brasileño **Rubens Barrichello** con 32 y el italiano **Giancarlo Fisichella** con 18.

Luego de los ensayos de hoy, la actividad continuará mañana con nuevos ensayos de 4,15 a 6,45 y posteriormente se cumplirá la sesión clasificatoria de 8 a 9.

En tanto, la carrera del domingo se largará a las 9 sobre 73 vueltas al circuito de 4.338 metros de extensión.

Por otra parte, Giancarlo Minardi, a través de un comunicado de prensa, señaló que **"la cifra aparecida en EuroBusiness** -que reproduce un diario capitalino- **en referencia al Team Telefónica Minardi Fondmetal es inexacta"**.

El segundo punto aclarado por Minardi, indicó que **"el piloto Gastón Mazzacane, es un profesional y como tal, percibe un regular sueldo del Minardi Spa"**.

El parte de prensa señaló finalmente que **"las noticias publicadas son por lo tanto tendenciosas e inexactas"**.

El artículo titulado **"La carrera despareja"**, sintetizó que **"los números de la F1 deparan siempre sorpresas"**.

Ahora se conocieron los sueldos anuales de los 22 pilotos que corren en el 2000. Desde el gran Schumacher, que cobra por año 28,7 millones de dólares, hasta nuestro Mazzacane, quien tiene salario negativo: **"debe pagar casi dos millones para manejar el modesto Minardi"**.

Fontana Viene Entonado

Luego de haber sumado sus dos primeros puntos en el campeonato de la **Serie Cart** en la anterior carrera disputada en **Cleveland, Estados Unidos**, el piloto argentino **Norberto Fontana**, con Reynard Toyota, tomará parte el próximo domingo de la décima prueba de la especialidad que se disputará en el Canadian National Exhibition Place, de **Toronto, Canadá**.

El arrecifeño, revitalizado anímicamente, volverá a correr con el auto del equipo Della Penna Motorsport en el trazado callejero de 2.769 metros de extensión, donde hoy de 11.30 a 13 (hora de nuestro país) habrá ensayos y de 15.30 a 16.45 se desarrollará la primera sesión clasificatoria.

"Espero que la buena racha que iniciamos en Cleveland continúe en Toronto. El punto de partida para lograr un buen resultado será lo que podamos realizar en los entrenamientos de mañana (por hoy). **Tenemos que encontrar una buena puesta a punto para que el auto se comporte bien en un este gran circuito"** señaló Fontana.

Mañana habrá una actividad similar de 11 a 12.15 y de 14.45 a 16 se realizará la segunda y definitiva tanda clasificatoria.

La carrera se disputará el domingo a las 15 (hora Argentina) sobre 112 vueltas al circuito que combina en su dibujo extensas rectas con curvas de media y baja velocidad.

● **KARTING:** el piloto arrecifeño Juan Cruz Alvarez competirá este fin de semana en la segunda fecha del Campeonato Europeo de Karting Juniors, que se realizará en el kartódromo de Sarno, ubicado en Nápoli, Italia. La actividad comenzará hoy con la disputa de la primera tanda clasificatoria. Mañana se realizarán otras tres y el domingo la quinta y las dos finales.

● **BASSO:** el argentino Martín Basso comenzará a girar hoy en el circuito callejero de Toronto, donde el próximo domingo se correrá la sexta fecha de la Fórmula Toyota. Hoy se realizará la primera tanda de ensayos y después la primer clasificación.

COMIENZA LA ACTIVIDAD DEL TC 2000 EN EL ALDEA ROMANA

El veloz autódromo **Aldea Romana de Bahía Blanca,** de 3.324 metros de extensión, será escenario el próximo domingo de la séptima carrera del calendario del **Turismo Competición 2000**, categoría que hoy de 12 a 15.30 cumplirá primera la jornada de entrenamientos libres.

Esta será la decimosexta oportunidad en la que el TC 2000 correrá sobre el trazado bahiense tras la primera edición realizada en 1981, teniendo como piloto más ganador al sanjuanino **Henry Martin** con cuatro triunfos.

Luego de los ensayos de hoy, la actividad proseguirá mañana de 11 a 11.20 con nuevos entrenamientos y partir de las 14.30 se realizará la prueba clasificatoria.

El campeonato hasta el momento está liderado por **Daniel Cingolani** (Ford Escort Zetec) con 61 puntos, seguido por **Walter Hernández** (VW Polo) con 55, **Henry Martin** (Ford Escort Zetec) con 52 y el campeón **Omar Martínez** (Honda Civic) con 48.

La competencia del domingo comenzará a las 12.45 sobre 40 vueltas.

● **MULTA:** La Comisión Asesora y Fiscalizadora de la ACTC, resolvió aplicarle una multa de 2.000 pesos al piloto de Turismo Carretera, Marcos Di Palma, por declaraciones injuriosas contra el Comisario Deportivo Armando Vivacqua, en la carrera disputada el pasado 11 de junio en el autódromo 9 de Julio y por no haber asistido el martes 11 del corriente a declarar ante la ACTC. Mientras que Fabián Acuña y José Luis Di Palma, recibieron sendos apercibimientos.

Lewis es Poco Carismático

El campeón mundial pesado (CMB y FIB) **Lennox Lewis** (a la izquierda) demostró que lo suyo no es el carisma durante el pesaje previo a la pelea que sostendrá mañana con el sudafricano **Frans Botha**, en Londres, con ambos títulos en juego. El inglés, que aventaja claramente a su rival en peso y altura, es favorito para el combate. Si gana, Lewis seguramente tendrá que vérselas con Mike Tyson, quien viene esperando una nueva chance mundialista desde hace bastante tiempo.

Una "Hiena" Solidaria

SALTA (Télam).- El actual campeón liviano junior de la Unión Mundial de Boxeo (UMB), **Jorge Rodrigo "La Hiena" Barrios**, realizará hoy en la ciudad de Salta una pelea de exhibición frente al ex campeón argentino y sudamericano pluma, el salteño ***Víctor Hugo Paz***.

Esta exhibición se realizará en el marco de un festival benéfico para el ex boxeador (que fuera campeón argentino y sudamericano de los moscas) **Rubén Osvaldo Condorí**, quien está pasando por difíciles momentos económicos.

También subirá al cuadrilátero en pelea de exhibición el mismo Condorí, quien cruzará guantes ante **Hugo Guzmán**. La velada que se realizará en el ex estadio del Salta Club.

● **KARATECA MEDINA**: El veterano Jorge "Karateca" Medina y el ex campeón argentino y del Mundo Hispano de los pesados, Walter Masseroni, se presentarán hoy en la velada de doble fondo a realizarse en el club Independiente de la localidad bonaerense de Béccar. Medina, quien próximamente inaugurará una escuela de boxeo, se medirá a ocho rounds con el sampedrino Isidro Gauna, en tanto Masseroni se enfrentará en un combate pactado a 10 asaltos con el brasileño Reginaldo Santos. El "Karateka" no combate desde marzo de 1999, cuando en Mar del Plata, en su tercera pelea tras siete años de inactividad, superó por nocaut técnico al bonaerense Héctor Moyano.

ESTA DEFINICION ES DE SALON

RIO GRANDE, Tierra del Fuego (especial, por **Damián Basile**).-Realmente emocionante se tornó la definición de la fase clasificatoria del vigésimo cuarto **Torneo Argentino de Fútbol de Salón**. La derrota de **Tierra del Fuego** ante **Santa Fe** y la victoria de **Mendoza** sobre **Buenos Aires**, le otorgaron un manto de suspenso a las instancias finales de esta etapa, pues hoy la tabla cuenta con dos líderes (Santa Fe y Mendoza) y con tres escoltas que los siguen a un punto (Tierra del Fuego, Misiones y Chubut), habiendo solamente cuatro plazas para cubrir en la siguiente ronda, donde se medirán el primero con el tercero y el segundo con el cuarto. Las semifinales se disputarán mañana y la gran final se hará el domingo.

Los choque para hoy son: **Santa Fe-Santa Cruz; Tierra del Fuego-Misiones y Chubut-Buenos Aires**, quedando libre Mendoza.

Las posiciones: Mendoza y Santa Fe 7 puntos; Tierra del Fuego, Misiones y Chubut 6; Buenos Aires 4 y Santa Cruz 0.

Avanzan Squillari y Puerta

EL PORTEÑO VENCIO A SCHUTTLER Y EL CORDOBES A MANTILLA, EN GSTAAD

GSTAAD, Suiza (Télam).- **Franco Squillari** y **Mariano Puerta** consiguieron sendas victorias ayer en el **torneo de Gstaad**, y lograron clasificarse para los **octavos** y los **cuartos de final**, respectivamente, en cambio su compatriota **Lucas Arnold** no tuvo la misma suerte y debió despedirse en el debut.

Squillari (6º) le ganó en la primera ronda al alemán **Rainer Schuttler** por **7-5 y 7-5**; **Puerta** (8º) hizo lo propio, pero por los octavos de final, ante el español **Félix Mantilla** por **6-0 y 6-2**; al tiempo que **Lucas Arnold** –surgido de la clasificación– no debutó con buen pie en el cuadro principal, ya que cayó ante el suizo **George Bastl** por **6-2 y 6-1**.

A causa de la lluvia, que recién en esta jornada le dio un respiro a los organizadores, no sin antes alterar toda la programación del torneo, el mejor tenista argentino del momento, **Franco Squillari**, vigésimo jugador del mundo, recién pudo debutar ayer y lo hizo con una trabajosa victoria ante el alemán **Rainer Schuttler**, con parciales de **7-5 y 7-5**.

El porteño, sexto favorito al título, no estuvo a la altura del nivel que le permitió llegar a las semifinales en **Roland Garros**, segundo torneo de **Grand Slam** de la temporada, pero de todas maneras su certero juego le alcanzó para deshacerse del 68º jugador del escalafón.

En los octavos de final de este certamen, que reparte 600.000 dólares en premios, **Squillari**, 16º en la Carrera de Campeones, tendrá que afrontar otro duro compromiso ante el suizo **Marc Rosset** (28º), quien en esta jornada superó sin problemas a su compatriota **Michel Kratochvil** por **6-3 y 6-2**.

En tanto, **Mariano Puerta**, octavo cabeza de serie, tuvo que realizar un esfuerzo muy inferior al de **Squillari** para poder eliminar al español **Félix Mantilla**, ya que apenas cedió dos games en el segundo set para terminar quedándose con la victoria por **6-0 y 6-2**.

El cordobés, quien en el debut había conseguido otro valioso triunfo sobre el francés **Arnaud Di Pasquale**, volvió a dominar a su placer el desarrollo del partido y con un juego eficaz logró fácilmente el pasaporte para los cuartos de final.

El rival de **Puerta**, 23º en el mundo y 17º en el nuevo escalafón de la ATP, en la siguiente instancia será el francés **Sebastien Grosjean** (27º), quien ayer dio la mayor sorpresa de la jornada al superar al alemán **Nicolas Kiefer**, segundo favorito, por **6-3 y 6-1**. Por otra parte, el otro argentino que se presentó ayer, **Lucas Arnold**, 596º en el ranking mundial, no pudo continuar con la racha que le permitió superar la clasificación para el cuadro principal, ya que en la primera ronda perdió ante el suizo **George Bastl** por **6-2 y 6-1**.

Precisamente, su verdugo tuvo que afrontar otro partido por la tarde, pero no tuvo la misma suerte, pues cayó por **6-3 y 7-5** ante el chileno **Marcelo Ríos**, séptimo favorito, quien previamente le había ganado al checo **Slava Dosedel** por **7-5, 6-7** (2/7) **y 6-2**.

● **SUAREZ, ELIMINADA**: Paola Suárez no tuvo una destacada actuación ayer en el torneo de Klagenfurt, Austria, y por tal motivo quedó eliminada en los octavos de final, tras perder ante la sudafricana Joannette Kruger por 6-2, 6-7 (6/8 en el tie break) y 7-6 (9/7). La pergaminense, 46ª en el escalafón de la WTA, había acumulado dos victorias en este certamen, que se juega sobre polvo de ladrillo y reparte 250.000 dólares en premios, pero ayer falló en los momentos decisivos ante la 64ª jugadora del mundo y por consiguiente no pudo alcanzar los cuartos de final.

● **FARINA, LA RIVAL**: Mariana Díaz Oliva, quien el miércoles avanzó a los cuartos de final del torneo de Palermo, Italia, se medirá hoy en esta instancia ante la italiana Silvia Farina, vencedora ayer de la suiza Emmanuelle Gagliardi por 3-6, 6-4 y 6-4. Díaz Oliva, 164ª en el ranking mundial, se deshizo sin problemas de la difícil holandesa Amanda Hopmans (82ª), pero hoy deberá mejorar aún más su juego si es que quiere superar a la italiana, quien ocupa el 61ª lugar en el escalafón. Este certamen reparte 140.000 dólares en premios.

DAVIS: ARGENTINA PIENSA EN CANADA

El **equipo argentino de Copa Davis** se presentará entre el **viernes 21** y el **domingo 23**, en **Montreal**, frente al representativo de **Canadá**, por la **Zona Americana I**, en la primera competencia luego del escándalo ocurrido en **Chile** en abril, cuando nuestros jugadores decidieron retirarse tras la agresión que sufriera **Mariano Zabaleta**. El ganador del encuentro entre **Argentina** y **Canadá** se mantendrá en la **Zona Americana** –la segunda categoría de la **Copa Davis**– y el perdedor deberá jugar por la permanencia frente al ganador de **Colombia** y **Bahamas**.

Según la elección que efectuó el capitán del representativo nacional **Franco Davín**, el equipo argentino estará integrado por cuatro tenistas que debutarán en esta competencia: **Juan Ignacio Chela**, **Agustín Calleri**, **Martín García** y **Martín Rodríguez**. Aunque **Davin** no dio indicios de cómo formará el equipo argentino, se especula con que **Chela** y **Calleri** serán los singlistas, en tanto que **García** con **Rodríguez** integrarán el dobles.

Al repasar estos nombres se deduce que la **Argentina** no afrontará el partido con **Canadá** con sus mejores raquetas, mientras que su rival presentará jugadores de experiencia y además se medirán en una superficie –la cancha rápida del **Jarry Park Tennis Center** de **Montreal**– que no es la que favorece a los argentinos.

Franco Squillari (semifinalista en Roland Garros y el argentino mejor posicionado con el número 20 del ranking), **Mariano Puerta**, ubicado en el puesto 23º, **Gastón Gaudio** (42º) y **Mariano Zabaleta** (43º) optaron por privilegiar sus carreras sobre canchas lentas antes que representar al país. De esta manera, **Argentina** afrontará el encuentro con **Canadá** con **Chela**, ubicado en la posición 57º y **Calleri** (84º) en los singles, mientras que el dobles lo jugarán **García** (30º en el ranking de esa especialidad) y **Rodríguez** (76º también en dobles). En tanto, **Canadá** presentará a **Sebastien Lareau** (125º en el ranking) y **Daniel Nestor** (203º), quienes jugarán tanto los singles como el dobles.

Sin embargo y pese a tener peor ranking que los argentinos, ambos tenistas se adaptan con facilidad a las canchas rápidas y conforman una de las mejores duplas del mundo: **Lareau** está sexto en el ranking de dobles y **Nestor** ocupa el puesto 38º en la especialidad.

HINGIS Y LA NIÑEZ COLOMBIANA

Conmovida e impresionada con la situación de la niñez colombiana de escasos recursos se mostró la suiza **Martina Hingis**, quien llegó el miércoles a **Bogotá** como representante de las **Naciones Unidas** en la campaña **"Unidos contra la pobreza"**. Lo curioso de la foto es que detrás de la tenista aparece un joven colombiano vistiendo la camiseta de un club argentino: **Vélez**.

-AVISOS AGRUPADOS-

- PROFESIONALES -

DENTADURAS NUEVAS FIJAS FUNDAS ROTAS BULNES 1910 PALERMO HIPNOSIS CONDUCTO 4826-0733 TARJETAS DE CREDITO 4931-4113

- PRESTAMOS - DINERO -

¡DINERO YA! TARJETAS LA CUOTA MAS BARATA VAMOS A DOMICILIO 4641-4238/39

DINERO HOY! TARJETAS HASTA 24 CUOTAS A DOMICILIO INF. TEL. L/D LAS 24 HS. LANUS - QUILMES (15) 4492-6649 S. JUSTO - MORON (15) 4427-9334 TIGRE - S. FERNANDO (15) 4579-6000

PRESTAMOS HIPOTECARIOS Vamos a dom s/gastos 4658-8340

DISFUNCION SEXUAL EYACULACION PRECOZ VENEREAS - PIEL Consultorio Especializado Diariamente 9-12 y 15-20.30hs Montes de Oca 51 Tel. 4307-6366 (Plaza Constitución)

DISFUNCION SEXUAL EYACULACION PRECOZ VENEREAS - PIEL Dr. CORTONDO (Urólogo) SAAVEDRA 22 - P. ONCE Diariamente de 9-12 y 15-20,30 hs. 4951-3388 y 4952-0401

AVISOS AGRUPADOS GARAY 140

AVISOS AGRUPADOS - AVISOS AGRUPADOS -

SERVICIOS UTILES -SERVICIOS UTILES -

BRISA BEBOTA JOVEN Y AUDAZ 4942-4413

SUE Y EVA COMPLETAS $30 4382-7267 24 HS

NENITA EXUBERANTE 130-60-95 PROMOCION $10 BUCAL $30 1H 4375-3478

DOS LESBIANAS EROTICAS Y COMPLETAS 1H $ 40 4322-6651

TRAVESTY 110-65-105 $10 Rubia Completa CONGRESO 4382-6514

BAY WATCH LLEGO AL ABASTO PAMELA TE ESPERA *4867-5290*

SENORITA EXUB. 22 A 120-62-100 Cta. Prof. Caliente c/la cola $ 10 4901-6674

NINA PARAGUAYITA STAFF RENOVADO $20 Comp 24hs Domi PASTEUR 547 1°B 4951-5078

ARAIANA COMPLETA ACABA EN MI..... COLITAX10 4322-6651

ANA Y GABY Completo $30 4326-3339/1490

SHAILA SHOW ++LA MEJOR COMPAÑIA $ 5 Cont 11-23 hs Talcahuano 360 Cap

SHARON TE ESPERA PARA TOMARTE LA FIEBRE ANAL 4328-6579

Carla Completo $30 1 hora 4613-7566 24hs

Andrea Completo $30 4901-4125 24hs

BEBOTAS EMBARAZADAS Bucal s/glob+69+7= $30 1h 4931-9729

GATITAS 24 HS 4433-5887 Se toman toda la lechita 1H$ 30 AVELLANEDA 872 1°A

ADRIANA COMPLETO 1Hs. $30 PRIV. DOM. 4901-3264 24 hs.

VALERIA Y SUSAN Super completo $ 20 sin propina CORRIENTES 1642 PB. 18 4381-0971

AYELEN NENA ARDIENTE Completita priv.domic. 24 hs. 1 hs. $20 4372-1105

Patricia Completo $30 Priv/Dom 24hs 4635-7733

BEBITA BUSCA CHUPETITO Mas colita 1 hs. x $ 30 priv-dom 4313-2905

BEBOTA INSACIABLE BUSCA CHUPETE Y TOMA TODA LA LECHITA PRIV/DOM 24HS. $ 20 4827-5596

COLITAS ESPECTACULARES BEBOTAS PECHUGONAS 22 años priv-dom 24 hs 4322-7078

CIELO BOQUITA AFIEBRADA MULTIORGASMICA-Sist. TANTRA 1H S 30* 4903-4524* 9-20.30 Hs.

BEBOTA SE TOMA TODO+COLITA Priv-dom 1hs.$ 30 4953-9478

BEBOTA 21 AÑOS 120-60-95 Promoc $10 bucal $ 30 1H compl 4821-4286

POTRA PLACER TOTAL TUCUMAN 2113 4°A $20 4951-8938 24hs

CARLA Y LEIDI Te presentan a sus nuevas Amigas PROM $ 10 *1HS $ 20 LIBRE 4326-3639

TRANSAS MUJERES GRATIS 4317-6531 0-600-111-0809 $ 0,45 + IVA X MINUTO

MULATA CALENTONA De colita pulposa 95/58/100 24 hs ***4393-2013***

EL MEJOR BESO FRANCES + COLITA 1HS X $30 PRIV/DOM 24 H 4382-0477

TRAVESTY DAHIANA BOMBA ITALIANA RUBIA COMP. 24H 4371-7764

ANDREA BUSCA CHUPETIN JOVEN SEXY BUCAL S/GLOBITO 4958-6114 **EN CABALLITO

BOQUITAS $ 10 1/2 H $ 20 1H COMPLETO $ 30 CORRIENTES 1642 1°23 4382-4719 24 HS

581-1411 Placeres de 10 a 05 Domicilios-Privados Lunes a Domingo

MUCAMITA VICIOSA s/ Bombachita buc. s/ glob. 1 hs. $ 30 priv./ dom. 4313-7466

JULIETTE PRESENTA Un Show solo para HOMBRES que gustan de las MUJERES DE 13 A 04 HS. ENTRADA + TRAGO $ 5 CARABOBO 35 alt. Rivadavia 6400

BOCAS COMPLETAS $ 10 1/2 H $ 20 COLITAS 1H $ 30 MONTEVIDEO 357 4371-2802 24 HS

ANIMATE...A 2...MISIONERA $ 30 1 BRUTAL PELIRROJA 120-65-100 1 RUBIA FOGOSA...4373-6861

PIONERO TAL NO LO DEJO MOVER

De Punta a Punta le Tiró 6 Cuerpos a Theol en el "Club Hípico de Tandil"

El potrillo **Pionero Tal** se impuso fácilmente en el **Clásico Club Hípico de Tandil,** al vencer de punta a punta y por seis cuerpos al gran favorito Theol empleando el buen tiempo de 1' 07" 15 para cubrir los 1.100 metros fangosos. El hijo de Praising mantuvo de esta manera su invicto al cabo de dos actuaciones y se encarama en el ranking de su generación. Theol, que fue cotizado gran favorito (pagaba 1,10) y tenía un historial muy superior a Pionero Tal, corrió cerca de su vencedor hasta los comienzos de la recta. Allí parecía que el cotejo central se iba a dilucidar en un mano a mano entre ambos, ya que Pionero Tal tomó la punta en el comienzo y tras un breve apareo de Jaruc, el que salió a meterle presión fue Theol a la altura de los 900 metros. Cabeza a cabeza, ambos cubrieron todo el codo y fueron marcando el ritmo de marcha hasta el ingreso al derecho, siempre con apreciable ventaja sobre los que lo seguían. Pero en la recta se acabó la carrera. Pionero Tal sacó rápidas ventajas sobre Theol para cruzar la meta con varios cuerpos a su favor. Tal vez el terreno alterado le jugó a favor pero de ningún modo desmerece la trascendencia de este triunfo.

Pesar en el Velatorio de Karina

Los restos de la jocketta Karina Andrea Rachid, quien falleciera anteayer en el Instituto Médico Platense como consecuencia de un paro cardiorrespiratorio, serán inhumados hoy a las 9 en el cementerio privado El Campanario, de Florencio Varela.

Varias fueron las muestras de respeto y solidaridad de gente vinculada a la actividad para con la familia de la inafortunada amazona.

En el hipódromo platense los jinetes lucieron un brazalete negro en señal de duelo y antes de la largada del clásico se realizó un minuto de silencio. Además, en la casa donde fue velada la joven, en 57 entre 5 y 6 de la ciudad de La Plata, un número importante de profesionales de la fusta y entrenadores se hicieron presentes a partir de las 16 para darle el último adiós a Karina.

Rodó Irastorza: Sólo un Golpe

Como ocurrió el pasado 2 de julio, cuando una rodada desencadenó en la muerte de la jocketta **Karina Rachid**, tres caballos estuvieron involucrados en el mismo accidente. Afortunadamente esta vez las consecuencias fueron menores ya que de los tres jinetes en cuestión sólo rodó **Angel Irastorza**. Como consecuencia de la caída, el látigo sufrió un **golpe en la pierna izquierda** pero tras la primera revisación fue dado de alta. Todo comenzó en la cuarta carrera, cuando se rompió la potranca Miss Ventana, que accionaba cuarta con **Alfredo Olivera**. Atrás venía Olimpienne Girl con Angel Irastorza, quien en un intento desesperado quiso esquivar a la hija de Ventanal pero su conducida terminó tendida en la pista. Algo parecido ocurrió con Baboosh, pero la suerte estuvo del lado de **Walter Pérez** y no rodó.

1ª Carrera — Premio BRILLO LEVI — 1.100 Metros

CABALLO	JOCKEY	Nº	A	Pag.
1 LA MENTIROSA 57, J.Martínez		(7)	—	—
2 La Folie 54, M.Correa		(6)	3cps.	9,55
3 Marana 55, C.Domingo		(3)	1cp.	10,35
4 Manfla Fish 57, G.Sena		(5)	2½cps.	2,80
5 Silk Princess 57, A.Romero		(4)	pzo.	7,30
6 Feminista 57, N.Oviedo		(8)	1cp.	6,35
U Reb Trampa 50, O.Cavallaro		(2)	11cps.	93,15

DIV.: LA MENTIROSA: $ 2,55 y $ 2,00 y LA FOLIE: $ 3,00.
EXACTA: $ 32,90. TRIFECTA: $ 823,00. No corrieron: Kuimbi (1), Babel Friul (9) y Donosa Don (10). Tiempo: 1'8"39/100. Cuidador: J.C. Viviani. Caballeriza: Doña Ana. La ganadora es hija de Friul y Sitiadora. Edad: 4 años.

CANDIDATA DE CRONICA

2ª Carrera — Premio SOL DE KORA — 1.400 Metros

CABALLO	JOCKEY	Nº	A	Pag.
1 POTRI BRIO 57, L.Sosa		(10)	-.-	-.-
2 Habanico Type 53, M.Almeira		(3)	5cpos.	11,10
3 Metro Space 57, G.Hahn		(4)	2cpos.	3,75
4 Turqui 55, J.Cavallaro		(12)	½pzo.	5,40
5 El Visir 57, R.Techera		(9)	¾cpo.	23,35
6 Fair Friul 57, L.Romero		(5)	½cpo.	6,00
7 Repiqueteado Rum 57, R.Funes		(15)	4cpos.	12,40
8 El Chismoso 57, A.Romero		(11)	6cpos.	22,15
9 Amanecer Soleado 53, R.Soria		(13)	3cpos.	94,90
10 Quel Champ 57, F.Arreguy		(8)	cza.	6,80
U El Nenuco 54, M.Cardozo		(1)	s/ap.	78,50

DIV.: POTRI BRIO: $ 4,85, $ 3,40 y $ 1,90; HABANICO TYPE: $ 4,55 y $ 2,55 y METRO SPACE: $ 2,20.
DOBLE: $ 15,60. TRIFECTA: $ 2.258,50. IMPERFECTA: $ 81,60. No corrieron: Love Forli (2), El Tiroles (6), Rodolfito (7), Lazy Jack (11a) y Abre Platero (14). Tiempo: 1'32"55/100. Cuidador: D. D. Cabral. Caballeriza: Los Cabezas. El ganador es hijo de Potrillazo y Briefly. Edad: 5 años.

3ª Carrera — Premio REVERENCIAL — 1.100 Metros

CABALLO	JOCKEY	Nº	A	Pag.
1 BANNER PARADE 53, M.Bértulo		(10)	-.-	-.-
2 Banner Eme 53, J.Cavallaro		(12)	9 cpos	5,75
3 Zingaranati 53, A.Ferreyra		(7)	7 cpos	33,75
4 Queen Crazy 53, M.Guzmán		(4)	2½cps	6,35
5 Next Girl 57, R.Funes		(2)	¾ cpo.	50,40
6 Dulcinea Bird 57, M.Correa		(5)	7 cpos	11,00
U La Marite 57, A.Rodríguez		(3)	4 cpos.	2,55

DIV.: BANNER PARADE: $ 2,55 y 1,40. BANNER EME: $ 2,25.
DOBLE: $ 22,50. TRIFECTA: $ 287,40. IMPERFECTA: $ 11,00. TRIPLO: $ 51,00(90 vales). No corrieron: Beligerancia (1), Critelu (6), Dalt Vila (8), Taka Chara (9) y Alical (11). Tiempo: 1'10"32/100. Cuidador: R. A. Torres. Caballeriza: Botafogo. La ganadora es hija de Parade Marshall y Banquete. Edad: 4 años.

ENEMIGA DE CRONICA

4ª Carrera — Premio CHESTERSIL — 1.200 Metros

CABALLO	JOCKEY	Nº	A	Pag.
1 PRASMA 56, M.Bértulo		(8)	-.-	-.-
2 Tijerita Bridge 56, M.O.Cardo		(14)	5 cps.	6,70
3 La Ancestral 56, C.Quiles		(9)	5 cps.	63,75
4 Brisk Sprout 53, G.Enriquez		(1)	4 cps.	53,40
5 A La Vinagreta 56, V.Sánchez		(12)	6 cps.	21,00
6 Jackcy 56, M.Guzmán		(6)	7 cps.	133,15
U Magmar 56, F.Arreguy		(3)	s.a.	7,05
* Miss Ventana 56, A.Olivera		(2)	-.-	11,70
* Babbosh 56, W.Pérez		(13)	-.-	8,95
** Limpienne Girl 56, A.Irastorz		(4)	-.-	4,65

* Desmontaron en los 250 metros finales. El 13 fue sacrificado.
** Rodó en los 250 metros finales.

DIV.: PRASMA: $ 2,15, 1,60 y 1,35. TIJERITA BRIDGE: $ 2,65 y 1,80. LA ANCESTRAL: $ 3,65.
DOBLE: $ 8,70. IMPERFECTA: $ 12,70. CUATRIFECTA: $ 2.870,28(vacante). No corrieron: Lazy Virsha (5), Tutaina (7), Paño Full (10) y Boca Llena (11). Tiempo: 1'18"51/100. Cuidador: E. Clerc. Caballeriza: Don Beto I. La ganadora es hija de Sonus y Parlantina. Edad: 3 años.

CANDIDATA DE CRONICA

5ª Carrera — CL. CLUB HIP. DE TANDIL(L) — 1.100 Metros

CABALLO	JOCKEY	Nº	A	Pag.
1 PIONERO TAL 56, J.Martínez		(6)	-.-	-.-
2 Theol 56, F.Arreguy		(4)	6 cps.	1,10
3 Jaruc 56, A.Giorgis		(1)	1½ cp.	9,50
4 Veloss Mendocino 56, G.Hahn		(3)	8 cps.	32,00
5 Chic Lark 56, O.Zárate		(8)	9 cps.	386,85
6 Gran Mentiroso 56, J.Arce		(9)	hco.	135,90
U Guitarrero II 56, A.Olivera		(7)	6 cps.	33,95

DIV.: PIONERO TAL: $ 5,15 y 1,10. THEOL: $ 1,10.
DOBLE: $ 20,50. EXACTA: $ 10,50. TRIFECTA: $ 22,50. TRIPLO: $ 156,50(32 vales). No corrieron: Veloss Yata (2) y Lubty (5). Tiempo: 1'07"15/100. Cuidador: J. C. Viviani. Caballeriza: Jota Éle. El ganador es hijo de Praising y Ravassa. Edad: 3 años.

ENEMIGO Y EXACTA COMBINADA DE CRONICA

6ª Carrera — Premio REPINGAZO — 1.400 Metros

CABALLO	JOCKEY	Nº	A	Pag.
1 BUEN GUSTO 57, J.Pérez		(6)	-.-	-.-
2 Necio Toss 55, G.Hahn		(4)	cza.	9,45
3 Bat Sino 57, C.Lucero		(11)	3 cps.	2,30
4 Vienebien 55, L.Sosa		(7)	2¼cps.	36,50
5 Indulton 57, M.Leyes		(3)	3 cps.	48,80
6 El Gran Bombero 55, J.Igarate		(9)	5 cps.	19,55
7 Athos Antu 55, A.Olivera		(13)	½ pzo.	5,90
8 Mango's Boy 55, C.Domingo		(2)	¾ cp.	13,50
9 Engrillado Fitz 51, M.Guzmán		(5)	cza.	18,30
10 Sabe King 55, M.Luna		(10)	1½ cp.	9,60
11 Temujin 55, P.Sotelo		(14)	2½cps.	9,60
U Tano Gino 57, J.Torres		(8)	6 cps.	23,50

DIV.: BUEN GUSTO: $ 15,55, 4,55 y 2,50. NECIO TOSS: $ 4,35 y 2,05. BAT SINO: $ 1,55.
DOBLE: $ 97,10. TRIFECTA: $ 1.053,60. IMPERFECTA: $ 91,20. No corrieron: Bit Bob (1) y Algebraico (12). Tiempo: 1'31"48/100. Cuidador: H. M. Acha. Caballeriza: La Chola. El ganador es hijo de Angel Bravo y Buena Risueña. Edad: 5 años.

7ª Carrera — Premio GUN POINT — 1.100 Metros

CABALLO	JOCKEY	Nº	A	Pag.
1 MARIA CAT 57, A.Glades		(2)	-.-	-.-
2 La Sudestada 54, G.Enriquez		(5)	½ pzo.	3,35
3 Lazy Una 53, L.Comas		(3)	pzo.	23,90
4 Gringa Avivada 53, M.Bértulo		(8)	1 cp.	7,65
5 Embajada Folie 57, F.Arreguy		(6)	2 cps.	2,40
6 Concubina 53, M.Guzmán		(1)	8 cps.	161,45
7 Satánica Girl 57, M.Leyes		(9)	½ pzo.	15,60
8 Arantza 57, L.Sosa		(11)	7 cps.	30,50
9 Sonrie Naty 57, L.Zalate		(7)	v.m.	95,45
10 Bag Presumida 57, E.González		(12)	1¼ cp.	422,85
U Che Fortinera 55, H.Perafán		(10)	7 cps.	30,50

DIV.: MARIA CAT: $ 3,90, 1,85 y 1,45. LA SUDESTADA: $ 1,30 y 1,10. LAZY UNA: $ 1,95.
DOBLE: $ 99,20. TRIFECTA: $ 204,00. IMPERFECTA: $ 11,20. TRIPLO: $ 1.583,25(4 vales). No corrió: Pop Guillita (4). Tiempo: 1'10"50/100. Cuidador: A. J. Glades. Caballeriza: San Lorenzo. La ganadora es hija de Catskill y María Va. Edad: 4 años.

ENEMIGA E IMPERFECTA DE CRONICA

8ª Carrera — Premio RED WARRIOR — 1.200 Metros

CABALLO	JOCKEY	Nº	A	Pag.
1 HERALDIAN 55, D.Núñez		(6)	-.-	-.-
2* Gregorio Tango 57, F.Arreguy		(1)	1½ cp.	3,20
3 Ajeno 57, A.Romero		(12)	¾ cp.	3,70
4 Oro Calmo 54, P.Gómez		(4)	1¼ cp.	13,70
5 Tirano Soy 57, J.Medina		(7)	3 cps.	4,75
6 Humbolt 55, V.Sánchez		(9)	2¼cps.	21,15
7 Mario Clase 55, A.Giorgis		(3)	1¼ cp.	41,65
8 Festin De Rol 51, O.Cavallaro		(13)	2 cps.	24,85
9 Mantissa 52, J.Fernández		(5)	2¼cps.	45,10
10 Free Moe 55, A.Rodríguez		(11)	3 cps.	44,15
11 Recorredor 53, J.Cavallaro		(10)	¾ cp.	22,55
12 Rocinante Toss 55, R.Funes		(8)	7 cps.	177,25
U Melómano 55, P.Robles		(2)	s.a.	15,30

* Se mancó.

DIV.: HERALDIAN: $ 8,60, 3,00 y 2,70. GREGORIO TANGO: $ 1,85 y 1,80. AJENO: $ 1,85.
DOBLE: $ 44,30. IMPERFECTA: $ 20,10. CUATRIFECTA: $ 2.259,91(vacante). No corrió: Soy Mujeriego (14). Tiempo: 1'16"83/100. Cuidador: J. C. Gómez. Caballeriza: El Fenicio. El ganador es hijo de Aetolian y Heroine. Edad: 6 años.

9ª Carrera — Premio MAULIN — 1.200 Metros

CABALLO	JOCKEY	Nº	A	Pag.
1 DUBITATIVO TOM 55½, P.Sotelo		(11)	-.-	-.-
2 Kisser Champ 55½, J.Cavallaro		(5)	4 cps.	3,50
3 Tipo Amado 61, A.Romero		(7)	2½cps.	3,25
4 Romanino 57½, O.Zárate		(10)	cza.	15,60
5 Juryman 59, M.Díaz		(9)	3 cps.	17,45
6 Le Pompier 51½, M.Guzmán		(3)	7 cps.	112,00
7 Do It Again 53½, A.Olivera		(13)	½ cp.	5,05
8 Brother Toss 51½, W.Armando		(12)	3 cps.	12,05
9 Sericultor 53½, C.Cáceres		(8)	½ cp.	17,95
10 Tagliatelli 59, G.Enriquez		(14)	5 cps.	114,90
U Fair Vibrant 55½, M.García		(6)	5 cps.	43,20

DIV.: DUBITATIVO TOM: $ 6,25, 2,80 y 1,55. KISSER CHAMP: $ 2,60 y 1,75. TIPO AMADO: $ 1,30.
DOBLE: $ 116,60. TRIFECTA: $ 146,60. IMPERFECTA: $ 17,80. TRIPLO: $ 663,25(9 vales). No corrieron: El Cameo (1), Patrick (2) y Potrikab (9). Tiempo: 1'14"56/100. R. A. Torres. Caballeriza: Chalita O. El ganador es hijo de Shy Tom y Dual Girl. Edad: 6 años.

10ª Carrera — Premio ARROYO CARNAVAL — 1.400 Metros

CABALLO	JOCKEY	Nº	A	Pag.
1 JUPTER 57, H.Calcagno		(3)	-.-	-.-
2 Luchador Boy 57, H.Betansos		(2)	3cps.	3,50
3 Bob Rock 54, P.Gómez		(11)	1cp.	23,20
4 Hugh 57, M.O.Cardozo		(5)	pzo.	5,75
5 Oniro 55, G.Hahn		(10)	½cp.	157,50
6 Bambino Type 57, L.Sosa		(13)	hco.	27,25
7 Heroico Lula 51, M.Guzmán		(9)	1½cp.	11,75
8 Ambrosian 57, D.Núñez		(12)	3cps.	2,00
9 Estimado Luis 55, S.San Martín		(6)	2cps.	50,75
U Tocoantes 57, M.Goicoechea		(14)	hco.	11,80

DIV: JUPTER $ 35,60; 14,55 y 11,25. LUCHADOR BOY $ 3,25 y 3,70. BOB ROCK $ 9,75.
DOBLE: $ 511,00. TRIFECTA: $ 3,237,44(vacante). IMPERFECTA: $ 76,00. No corrieron: Diamond Corsa (1), Mario Boom (4), Wish Champ(7) y Rus Fighter (8). Tiempo: 1'31"95/100. Cuidador: J.A. Carcagno. Caballeriza: Las Galaxias. El ganador es hijo de Ahmad y Sirenaica. Edad: 5 años.

11ª Carrera — Premio FORLIANO — 1.100 Metros

CABALLO	JOCKEY	Nº	A	Pag.
1 TERRA CORSA 50, C.Oviedo		(4)	-.-	-.-
2 Batty Silvadora 54, J.Méndez		(11)	8cps.	3,95
3 Sathya 51, L.Sotelo		(2)	2cps.	11,30
4 Grace Fitz 57, E.Gramática		(10)	¾cp.	2,90
5 Linea Zeta 51, M.Guzmán		(8)	1cp.	22,70
6 Ultima Class 50, A.Ferreyra		(9)	1¼cp.	15,40
7 Giria 52, C.Acuña		(12)	1¼cp.	26,30
8 Rosa del Agua 51, M.Palacios		(3)	v.m.	36,90
9 Reque Capa 53, A.Ramírez		(5)	½cbza.	7,90
10 Lady Silvana 51, M.Almeira		(6)	10cps.	147,35
*U Grand Orchestra 57, M.Correa		(1)	s.a.	13,80

DIV: TERRA CORSA $ 5,20; 2,15 y 1,50. BATTY SILVADORA $ 1,85 y 1,70. SATHYA $ 3,25.
* Partió retrasado. DOBLE: $ 195,20. TRIFECTA: $ 277,50. IMPERFECTA: $ 19,20. No corrió: Vela Carioca (7). Tiempo: 1'08"13/100. Cuidador: J.C. Repossi. Caballeriza: Dos Orillas. La ganadora es hija de Il Corsaro y Olterra. Edad: 5 años.

ENEMIGA DE CRONICA

12ª Carrera — Premio WINDFALL II — 1.200 Metros

CABALLO	JOCKEY	Nº	A	Pag.
1 WILDPAR 57, L.Villalba		(7)	-.-	-.-
2 Saab 53, M.Bértulo		(2)	1cp.	10,70
3 Oro Pálido 57, G.Larrosa		(9)	1cp.	3,90
4 Tan Seguro 57, A.Giorgis		(10)	1¼cp.	8,60
5 Fray Mago 57, D.Núñez		(1)	7cps.	9,15
6 Noti Bob 57, J.Arce		(6)	7cps.	66,40
7 Segur Gold 57, A.Rodríguez		(4)	pzo.	185,30
8 Express ale 53, L. Sotelo		(13)	3cps.	17,80
9 Vasco Pacífico 57, M.Pelegrin		(14)	½cp.	66,25
10 Pop Corner 57, J.Briz		(5)	½cp.	221,50
11 Rulph 54, V.Molina		(3)	½cp.	17,20
12 Franciscal 57, M.Ledesma		(11)	s.a.	159,30
U Conzeta 53, C.Enriquez		(12)	s.a.	2,35

DIV: WILDPAR $ 10,45; 5,30 y 2,85. SAAB $ 8,25 y 4,60. ORO PALIDO $ 2,20.
DOBLE: 97,50. TRIFECTA: $ 394,40. IMPERFECTA: $ 74,10. TRIPLO: $ 8.270,25(1 vale). No corrió: Tat Lucas (8). Tiempo: 1'17"75/100. Cuidador: V.E. Sena. Caballeriza: Wild Horse. El ganador es hijo de Cablegráfico y Snow Parfum. Edad: 4 años.

13ª Carrera — Premio GENEROSO KING — 1.200 Metros

CABALLO	JOCKEY	Nº	A	Pag.
1 SARATOGA HIT 57, G.Hahn		(8)	-.-	-.-
2 Mon Omar 51, A.Farreyra		(5)	3cps.	8,85
3 Patrón Moro 57, M.O.Cardozo		(4)	3cps.	3,00
4 Elegido Tom 57, O.Zárate		(13)	1¼cp.	2,75
5 Guardabarrera 55, L.Villalba		(6)	7cps.	22,65
6 Great Look 51, L.Ferreyra		(1)	3cps.	88,45
7 Pahlin 53, M.Guzmán		(3)	¾cp.	40,60
8 Traslativo 55, R.Funes		(7)	3cps.	6,85
9 Seven Anchor 55, A.Giorgis		(14)	7cps.	12,90
U Gamel 55, P.Sotelo		(11)	7cps.	195,45

DIV: SARATOGA HIT $ 7,35; 2,80 y 1,85. MON OMAR $ 1,95 y 1,30. PATRON MORO $ 1,55.
DOBLE: $ 184,00. TRIFECTA: $ 359,70. IMPERFECTA: $ 97,50. No corrieron: Passional Type (2), Iacono (9), Rabanne (10) y Dumbo Dowser (12). Tiempo: 1'16"13/100. Cuidador: V.H. Jiménez. Caballeriza: Boca de Lobo. El ganador es hijo de Hitchcock Woods y Saratoga Hills. Edad: 5 años.

14ª Carrera — Premio VALY WEST — 1.400 Metros

CABALLO	JOCKEY	Nº	A	Pag.
1 JOHNNY'S LOOSE 53, W.Pérez		(10)	-.-	-.-
2 Fair Good 54, A.Ramírez		(9)	3cs.	16,80
3 Comedido Friul 54, R.Nis		(13)	8cps.	29,95
4 Frascinado Nib 54, V.Molina		(5)	3cps.	229,65
5 Veloss Wind 57, D.Núñez		(12)	pzo.	30,40
6 Star Hunter 57, N.Oviedo		(7)	2½cps.	6,30
7 Janpierri 57, M.O.Cardozo		(4)	½cp.	58,45
8 El Teatrero 57, R.Gutiérrez		(6)	5cps.	5,10
9 El Cantarín 57, J.Martínez		(1)	3cps.	2,05
10 Notre Caprice 57, J.Guzmán		(13a)	1¼cps.	c/13
11 Pantaleo 57, E.Gramática		(15)	1cp.	12,30
12 Con El Tano 53, M.Guzmán		(14)	6cps.	179,50
U El Anfitrión 57, G.Hahn		(11)	s.a.	109,[illegible]

DIV: JOHNNY'S LOOSE $ 5,75; 3,00 y 3,30. FAIR GOOD $ 6,55 y 4,75. COMEDIDO FRIUL $ 6,90.
DOBLE: $ 112,80. IMPERFECTA: $ 54,60. CUATRIFECTA: $ 4.767,05(vacante). TRIPLO: $ 2.396,25(4 vales). No corrieron: Gitano Deer (2), Fogón Armado (3) y On Va (8). Tiempo: 1'28"91/100. Cuidador: A. Palomo. Caballeriza: Giorgio. El ganador es hijo de Johnny's Prospect y Swing Loose. Edad: 4 años.

LANCE DE CRONICA

HABRIAN VENDIDO A LORD JIM

Aunque no pudimos confirmarlo con los responsables directos, fuentes confiables nos informaron durante la reunión de ayer en el Bosque que se cerró la operación de venta de Lord Jim (foto). El invicto del Don Yeye que entrena José Cepeda es "número uno" indiscutido de la generación e iba a participar en las "2000 Guineas" ya que el interés por él era mucho pero no aparecían los dólares (se hablaba de 800.000 en su momento). Al parecer, ahora llegó la valija.

ARGENTINO: PROGRAMA COMPLETO PARA HOY

1ª CARRERA — Pr. SEDUCTIVE TOSS (Com. Ap. Doble) - 1.200 Mts. — A las 15

(APUESTAS A GANADOR, SEGUNDO, TERCERO, EXACTA, IMPERFECTA Y TRIFECTA - Pick 4 1er. Pase)

4 ULT.PERF.					ANOTADOS	JOCKEY	e/k.	PADRE-MADRE	CUIDADOR
—	5S	5S	6P	1	SOLUCIONES	G.Sena	354	El Aventurado-Señalada	P.Eyherabide(h)
—	—	—	—	2	LUNA ORIENTAL	G.Gómez	356	El Basco-Mezieres	E.Ferro
0S	6P	6S	4P	3	MISS MADNESS	P.Falero	356	Numerous-Crazy Fitz	N.Yalet
7P	0S	3P	7P	4	MISS DANCE	A.Giorgis	356	Numerous-Ilussion Dance	M.Pradere
0S	9P	6S	0P	5	MILLONARIA	W.Armando-2	354	Ride The Rails-Pucalpa	E.Martucci
—	—	—	—	6	LA PETITERA	J.Jarcovsky	356	Equalize-Cancherita	J.Meer
—	—	—	—	7	PULL PARADE	A.Rivero	356	Parade Marshal-Pulpoa	I.Correas(h)
—	—	—	—	8	HELLOW GIRL	S.Toscani	356	Freelancer-Hola	R.Pellegata
—	—	—	9P	9	QUEEN FITZ	X.X.	356	Fitzcarraldo-Suggest	O.Labanca
—	—	—	5P	10	COLEGIADA	O.Dávila	356	Southern Halo-S. Body Pres	R.Bullrich
—	—	—	5P	10a	SOUTH ORIENT	G.Duarte	356	Southern Halo-Orientadora	J.C.E'choury(h)
—	—	6P	2P	10b	SOUTH SAGRADA	J.Valdivieso	356	Southern Halo-Sangradora	R.Bullrich

Cand.: SOUTH SAGRADA y Cía (10b-10) Enem.: Miss Madness (3) Sport: Pull Parade (7)

2ª CARRERA — Pr. CHISPEADO (Fin. Ap. Doble - Com. Ap. Doble Extra) - 1.000 Mts. — A las 15.30

(APUESTAS A GANADOR, SEGUNDO, TERCERO, EXACTA, IMPERFECTA Y CUATRIFECTA)

4 ULT.PERF.					ANOTADOS	JOCKEY	e/k.	PADRE-MADRE	CUIDADOR
—	—	—	0S	1	RENEGRA	W.Armando-2	457	Renovador-Negra Alrosa	M.Garaventa
0S	7S	0S	5S	2	DOLORES SILVER	E.Herrera	455	Silver Sunsets-Burguesia	J.Lozano
—	—	—	—	3	LA BIONDINA	D.Ramella-3	457	El Timbero-Bala	G.Scarpello
—	—	—	2P	4	ICE FOR EVER	J.C.Méndez	457	Rudy's Fantasy-Iranienne	C.Etchechoury
6S	3S	7S	5S	5	FENICIA LIGHT	A.Acuña-4	457	Cinco Light-Feniciana	E.M.de Hoz
2S	4S	3S	4S	6	CARITA LINDA	O.Dávila	457	Caro Lover-Burlona	L.Bedoya
7P	8S	9S	8S	7	MAJORGORICA	A.Tajomisski	455	Major Gundry-Fantasmagorica	R.Jacod
—	—	—	0P	8	BORGONOVA PO	G.Sediari	457	El Faisan-Dairymaid	A.Miramont
—	—	7P	0S	9	POBRE LOCA	J.Caro	457	Rampart Road-Parfum	J.Caro Caro
—	5P	5P	8P	10	AL HUE CO	J.R.Méndez-3	455	A.Groom-L.Chis Chis	J.Leguizamón
—	0S	7S	0S	11	ANGELA NATI	R.Cervantes	455	Batailleur-Lidia Andariega	F.Tejo

Cand.: ICE FOR EVER (4) En.: C. Linda (6) Sp: F. Light (5) Lan.: Al Hue Co (10)

3ª CARRERA — Pr. EGILDA (Fin. Ap. Doble Extra - Com. Ap. Doble) - 1.000 Mts. — A las 18

(APUESTAS A GANADOR, SEGUNDO, EXACTA, IMPERFECTA Y TRIFECTA - Triplo 1er. Pase)

4 ULT.PERF.					ANOTADOS	JOCKEY	e/k.	PADRE-MADRE	CUIDADOR
8P	3P	1S	6P	1	SANGHA	A.Giorgis	356	Sonus-Kissme	M.Pradere
—	0S	1P	5P	2	CABRIOLITA	P.Falero	356	Southern Halo-Cabocharp	C.Zarlengo
3S	1S	2S	9P	3	MARQUESA FITZ	E.Gramática	356	Fitzcarraldo-Shade	M.García
1L	3S	5S	1S	4	CHIC A BOOM	J.Lagos	356	Chicmond-Intrigadora	J.Pérez
—	—	1P	2P	5	CARISSIMA JULI	O.Dávila	356	Caro Lover-Sicopatona	L.Bedoya
3L	3L	3L	1L	6	BRIDGE OF LOVE	J.Valdivieso	356	Westbridge-Love Dancer	N.Yalet
6P	1L	5L	4L	6a	MISS OPERA	X.X.	356	Numerous-Nice Bijou	Idem

Cand.: CARISSIMA JULI (5) Enem.: Cabriolita (2) Sport: Marquesa Fitz (3)

4ª CARRERA — Pr. ROYAL HEROE (Fin. Ap. Doble - Com. Ap. Doble Extra) - 1.400 Mts. — A las 18.30

(APUESTAS A GANADOR, SEGUNDO, TERCERO, EXACTA, IMPERFECTA Y TRIFECTA)

4 ULT.PERF.					ANOTADOS	JOCKEY	e/k.	PADRE-MADRE	CUIDADOR
—	—	—	6P	1	PINGUI ROAD	M.Barraco-4	557	Rampart Road-Close To You	E.Argüello
—	—	—	—	2	EL MAMARRACHO	A.Giorgis	557	Tamako-Narda	J.González
0P	0P	8P	7P	3	LUCHINO	M.Paganelli-4	655	Hespron-Calefaccionada	J.Macri
2S	2S	8P	2S	4	FULL TOM	J.García	657	Shy Tom-Fabulous	C.Farina
—	—	0P	0P	5	FAIR BELL	M.Méndez-3	657	Fatly-Belligerence	J.Del Río
0L	5L	7L	0L	6	CRYSTALLUS	X.X.	655	Cipayo-Cristallerie	R.E.Gómez
2L	2L	5L	5L	7	PERIHELIO	A.Irastorza	657	Oceanside-In The Bay	M.Carú
—	—	8S	9L	8	CHE FACUNDO	G.Sediari	557	G'Day Mate-Secret Flowers	A.Miramont
—	—	—	5S	9	PICHIHUINCA	L.Galdeano	557	Praising-Soy Esperanza	A.Ali
6S	3S	8S	5S	10	ACACIO EXPRESS	J.Fernández	557	L'Express-Acacia	F.Pallas
0S	0S	0S	0P	11	BASIC LAW	H.Olivera	555	Portlaw-Barbarity	B.Rodríguez
6L	0S	8P	2P	12	CONGERE	J.Doello-4	657	Rampart Road-Contienda	R.Luján
0S	0S	0S	8P	13	DENAPOLES	J.Dávila	655	Cameo Type-Stormy Anchor	J.Martínez
5E	3P	2P	3P	14	ACORDADO	P.Falero	657	Alydash-Dianpress	A.Raspini
0S	6S	6P	2S	15	VILLANCICO TOM	O.Cavallaro-4	657	Shy Tom-Vilma's Toss	R.Cavallero
2L	5L	7L	7L	16	LE COMTE D'HOR	D.Quintana-4	555	Companion-Heka Dora	G.Vivas
0P	7S	6S	8S	17	HAGANNA	J.R.Méndez-3	555	Gold Trojan-Hanuka	M.Pradere

Cand.: ACORDADO (14) Enem.: Full Tom (4) Sport: Pichihuinca (9)

5ª CARRERA — CL. MANUEL J.GÜIRALDES (G.III) (Fin.Ap.Dob.Ex.-Com.Ap.Dob.) - 1.400 Mts. — A las 17

(APUESTAS A GANADOR, SEGUNDO, EXACTA, IMPERFECTA Y TRIFECTA - Pick 5 1er. Pase)

4 ULT.PERF.					ANOTADOS	JOCKEY	e/k.	PADRE-MADRE	CUIDADOR
2P	2P	2P	1S	1	SHY PATADA	J.Ublich	356	Shy Tom-Patillante	G.Sumpf
—	—	—	3S	2	FLANDRIA	J.C.Méndez	356	Alydar's Groom-La Parodi	L.Duggan
—	—	1P	7P	3	MISS EXPENSIVE	J.Jarcovsky	356	Numerous-Cara y Linda	J.Neer
—	8S	2S	1S	4	LA MARISCALA	H.Betansos	356	El Meteoro-Ally	C.D.E'choury
—	—	8S	1S	5	GOOD THALIAS	Ch.Domínguez	356	Good Champagne-Talismania	H.Pérez
—	1S	3S	3P	6	CAP PARADE	E.Gramática	356	Parade Marshal-Capadocia	M.García
—	—	—	1S	6a	SOLERASA FITZ	X.X.	356	Fitzcarraldo-Solerasa	J.C.E'choury(h)
—	—	1P	6S	7	MISS TOUCH	R.Laitán	356	Numerous-Love Touch	J.Bianchi
—	0S	1L	1L	8	CANAGLIA	P.Sotelo	356	Payant-Carmena	H.Torres

Cand.: CAP PARADE y Cía (6-6a) Enem.: Miss Touch (7) Sport: Miss Expensive (3)

6ª CARRERA — Pr. NORTHVILLE (Fin. Ap. Doble - Com. Ap. Doble Extra) - 1.800 Mts. — A las 17.30

(APUESTAS A GANADOR, SEGUNDO, TERCERO, EXACTA, IMPERFECTA Y CUATRIFECTA)

4 ULT.PERF.					ANOTADOS	JOCKEY	e/k.	PADRE-MADRE	CUIDADOR
—	—	—	8P	1	TANTO GARBO	S.Toscani	356	Lin Yutang-Elegant Toss	J.García
—	—	—	—	2	MR. ESS	S.Bravo-2	356	Mr. I.-My Press	P.Sola
—	5P	6S	4P	3	POTRO NOTABLE	N.Oviedo	356	Potrillón-La Notable	O.Lezcano
—	—	—	3P	4	OREBI	J.Valdivieso	356	Ibero-Mari's Dori	R.Bullrich
—	—	—	9S	5	MR. FABULOUS	H.Betansos	356	Numerous-Fascinate	J.Bianchi
—	—	—	—	6	GALENO OCA	R.Arrada-2	356	Jack Hylton-Miss Oca	R.Buonocore
—	—	—	—	7	PRESS FITZ	R.Laitán	356	Fitzcarraldo-Express Toss	D.Pascual
—	—	—	—	8	EL ENCOPADO	P.Falero	356	Engrillado-Gran Tempestad	A.Giovanetti
—	—	—	—	9	ROAM	J.Noriega	356	Kitwood-Roman Red	R.Pellegata
—	—	—	—	10	CAMPECHANO FITZ	J.Jarcovsky	356	Fitzcarraldo-Cambriole	J.Neer
—	—	—	0S	11	CON BICHO	X.X.	356	Con'tial Talk-Ma Bichette	J.Cepeda
9S	2S	3S	3P	12	EXIGENTE II	A.Acuña-4	356	Fadeyev-Exclusive Anny	J.C.E'choury
—	—	—	—	12a	GRANADERO II	J.C.Méndez	356	Speakerphone-Girlsh Bid	A.Maldotti
—	—	—	—	13	LUCHADOR DON	X.X.	356	Sovereign Don-Pomponcita	C.Meza
—	—	—	—	13a	MAGNO DON	X.X.	356	Sovereign Don-Silabica	Idem
—	—	—	0S	14	CHACO PRIMO	Y.Dávila	356	Friul-Casquilla	N.Cardelle
—	—	—	—	15	TAPATIO	A.Rivero	356	Candy Stripes-Tenacita	E.Tadei
—	—	—	3P	16	PLEASANT DREAM	A.Palacios	356	Pleasant Variety-Twine	E.Bani

Cand.: EXIGENTE II y Cía (12-12a) En.: P. Dream (16) Sp: Orebi (4) Lan.: P. Notable (3)

7ª CARRERA — Pr. SUREÑO (Fin. Ap. Doble Extra - Com. Ap. Doble) - 1.200 Mts. — A las 18

(APUESTAS A GANADOR, SEGUNDO, TERCERO, EXACTA, IMPERFECTA Y TRIFECTA - Triplo 1er. Pase)

4 ULT.PERF.					ANOTADOS	JOCKEY	e/k.	PADRE-MADRE	CUIDADOR
7L	7P	4P	3P	1	TABACCO GRAPES	J.Ublich	457	Rudy's Fantasy-Tampala	M.Loza
—	—	—	—	2	FOREVER MORE	O.Dávila	457	Rampart Road-Fenomena	F.Bunge Frers
0S	0P	0L	0S	3	JOHN GAL	M.Citarelli	455	Juan Franco-Galuca	F.Paolino
—	—	—	—	4	IMPRESSIVE JOKE	M.Méndez-3	457	GreatlyIImpressed-S.Girl	A.Adami
5S	0S	4S	2P	5	HAWORTH	X.X.	457	Bacache-La Estilista	J.Rojas
8P	7P	2P	8S	6	FIERA GOLD	J.R.Méndez-3	457	Awesome Gold-Finella	E.Donadio (h)
0S	3P	5P	4S	7	LAST PARADE	J.Jarcovsky	457	Parade Marshal-Last Call	J.Neer
2S	4P	8P	7P	8	FAC FED	A.Glades	457	Bombazo Toss-Miss Persa	A.Glades
0S	8P	6S	0S	9	STIEVA	R.Laitán	455	Creativity-Ah Fujian	J.Bianchi
—	—	—	—	10	EYE OAK	X.X.	457	Alluring Eye-Hylton Oak	N.Andreone

Cand.: HAWORTH (5) Enem.: Tabacco Grapes (1) Sport: Fiera Gold (6)

8ª CARRERA — Pr. FONTAL (Fin. Ap. Doble - Com. Ap. Doble Extra) - 1.000 Mts. — A las 18.30

(APUESTAS A GANADOR, SEGUNDO, TERCERO, EXACTA, IMPERFECTA Y CUATRIFECTA)

4 ULT.PERF.					ANOTADOS	JOCKEY	e/k.	PADRE-MADRE	CUIDADOR
2P	2P	3P	9P	1	TOP FUNDAMENTAL	J.Valdivieso	658	Top Secret II-Fundamental	O.Martínez
9L	6S	8S	8S	2	LADY COCO	F.Benítez-2	651	Partners Delight-Librar	G.Capurro
6L	0L	7R	0R	3	PORO WEST	X.X.	954	West Pointer-Bukara	P.Quintana
8P	0P	7P	7P	4	MARMITO ANTU	C.Palumbo	654	Espacial-Marmite	F.Codutti
0L	0S	0S	5S	5	MARIS	J.R.Méndez-1	755	General-Magnanimity	C.Castiñeiras
9S	7P	0S	0P	6	GREEN APPLE	G.Sena	458	Fadeyev-Wild Apple	O.Rebora
8S	4S	3S	9P	7	RESEGURA	C.Villabona	650	Reseguro-Platita Yon	J.Benítez
8S	0S	8P	0P	8	DI BEAT	C.Pérez-2	557	Digression-Will Beat	A.Carabajal
2S	9S	9S	0P	9	SOY CURANDERO	H.Olivera	552	Lode-Korsarita	C.Boselli
0L	0S	3S	5S	10	ALY NICO	C.Alvarez	756	Aly Dancing-All Anny	D.Pérez
7P	5L	3L	0L	11	CALHOUR	M.Leyes	557	Calador-Potribold	A.Marozzi
2L	6L	5L	0S	12	GOOD FORLI	R.Retanoso	758	Good Boy-Volterera	P.Garcilazo
4S	0S	7S	8S	13	LA VARIEGADA	L.Carabajal-2	551	Octante-Recopilada	P.Morón
4E	5P	1P	3P	14	BLACK SALT	H.Vela	658	Salt Marsh-Negra Brio	A.Vela
3S	6S	7S	4S	15	PIRATA BOB	H.Ponce	654	Bordeaux Bob-Blush	R.Méndez
6P	2S	7S	6P	16	NIÑA PANCHA	J.L.Torres	751	El Azar-Doña Clemen	J.Agüero
7S	1S	0S	0S	17	BESUQUEIRO	A.Tajomisski	757	Ringaro-Berenson	F.Hilarrachea
7S	9S	3S	2S	18	LA COCOCHA	P.Falero	857	Samoan-La Nenette	I.Correas (h)

Cand.: ALY NICO (10) En.: T. Fundamental (1) Sp: B. Salt (14) Lan.: P. Bob (15)

9ª CARRERA — Pr. SLAVA (Fin. Ap. Doble Extra - Com. Ap. Doble) - 1.200 Mts. — A las 19

(APUESTAS A GANADOR, SEGUNDO, TERCERO, EXACTA, IMPERFECTA Y TRIFECTA - Pick 4 1er. Pase)

4 ULT.PERF.					ANOTADOS	JOCKEY	e/k.	PADRE-MADRE	CUIDADOR
4E	1E	3P	1P	1	YORK LOVE	J.Noriega	457	York Shire-Linda Sierra	R.Tavella
6S	9S	5S	4S	2	RUBIA MAMINA	A.Ramírez-3	457	Gold Trojan-Alice's Flame	E.Ludueña
1S	5P	4S	7P	3	TALABARTERA	X.X.	457	Fitzcarraldo-Totona	O.Labanca
5S	0P	2P	2S	4	STRIKE WILLOW	V.Molina-3	457	Johnny's Prospect-S. Well	R.Comas
5S	2P	2P	2P	5	SCOLAIRE	P.Falero	457	Southern Halo-S. Body Pres	C.Zarlengo
1P	3S	0P	0S	6	PRINCESA DONZE	H.Betansos	457	Prince Boy-Our Donze	J.Bianchi
7S	3P	6P	6P	7	ULTRAMAR DON	S.Toscani	457	Sovereign Don-Falcon Creek	J.C.E'choury(h)
4S	3P	2P	2P	8	DIRTY MIND	J.Arana	457	Creativity-Dancing Kiss	H.Libré
6P	8P	5P	3S	9	XEBECA	X.X.	457	Senor Pete-Pricnesa Ximena	M.Pradere
0S	1S	3P	7P	10	ADONELLA	X.X.	457	Confidential Talk-Yesquera	R.Sarachi
4L	1L	9L	9L	11	BAG CUMINS	O.Zárate	457	Bagnoli-Dark Light	A.Alvarez
3S	8P	7S	1P	12	GINA CLARA	J.Ublich	457	Declarado-Moragina	M.Sanguinetti
4P	5P	1P	5P	13	RUBIA BLONDE	X.X.	457	Candy Stripes-City Girl	R.Jones

Cand.: SCOLAIRE (5) Enem.: Dirty Mind (8) Sport: Strike Willow (4)

10ª CARRERA — Pr. MIMOSO JACK (Fin. Ap. Doble - Com. Ap. Doble Extra) - 1.400 Mts. — A las 19.30

(APUESTAS A GANADOR, SEGUNDO, TERCERO, EXACTA, IMPERFECTA Y CUATRIFECTA)

4 ULT.PERF.					ANOTADOS	JOCKEY	e/k.	PADRE-MADRE	CUIDADOR
9P	0L	3P	4P	1	SUN OF SAMOA	M.Goicoechea	557	Samoan-Partisola	L.Fa
4S	3S	9S	2P	2	INFINITIVO	G.Larrosa	557	Robin Des Pins-M. Infinity	J.C.E'choury
7P	4L	1L	1L	3	PASTIN	X.X.	557	Cautin-Potriche	H.Delli Quadri
1P	3P	3P	0P	4	MR. SOLE	X.X.	557	Mirfak-Lucky Sole	C.Garat
2P	4P	8P	9P	5	LORD AGAIN	C.Lucero	657	Parade Marshal-Lady Beck	F.Baigorria
5S	7P	1L	0P	6	EL VENGATIVO	J.Caro	657	Octante-Miss Victoria	H.Armendariz
2S	1P	4P	3P	7	PINTONAZO	J.C.Méndez	557	Fitzcarralde-Last Dandy	C.D.E'choury
3P	1P	5P	0S	8	CARO PLATA	X.X.	557	Carabao-Toda Plata	L.Benavídez
1L	4L	0L	4P	9	SPEED MEL	X.X.	557	Speed Boy-Melma	D.Vidal
5P	3P	1P	8P	10	ASTRO DON	S.Toscani	557	Sovereign Don-Chato Halo	C.Meza
5P	5L	6P	1P	11	BUCK ROYAL	P.Leguizamón-3	557	Royal Reasoning-G. G. Buck	A.Benítez
1S	1P	0S	7P	12	EL SURCO	C.Villabona	557	Octante-Matrona	J.Benítez
0S	5S	2P	7P	13	EQUAL BANK	G.Sena	557	Equalize-Piggy Bank	J.Palacios
3P	1P	7P	9P	14	BARON RAUL	R.Blanco-4	557	Rincón Catalán-Yaneton	O.Rébora

Cand.: PINTONAZO (7) En.: Infinitivo (2) Sp: E. Bank (13) Lan.: S. of Samoa (1)

11ª CARRERA — Pr. INTERDITE (Fin. Ap. Doble Extra - Com. Ap. Doble) - 1.400 Mts. — A las 20

(APUESTAS A GANADOR, SEGUNDO, TERCERO, EXACTA, IMPERFECTA Y TRIFECTA - Triplo 1er. Pase)

4 ULT.PERF.					ANOTADOS	JOCKEY	e/k.	PADRE-MADRE	CUIDADOR
5E	6E	5E	5E	1	INTERRELATED	C.Oroño	850½	Red Wing Prince-Sargentaza	C.Mastriacho
1P	2P	4P	4P	2	RIDGELLON	C.Villabona	552½	Potrilloon-Remember Why	D.Peña
9L	0P	5P	3P	3	PASTELON TOM	W.Armando	653½	Shy Tom-Pancake Toss	N.González
8P	4P	8P	1P	4	MONASTERIO	X.X.	754	The Watcher-La Mothe	J.Manzone
5S	4P	4S	3S	5	HOLLY PRINCE	G.Duarte	557½	Lode-Holly Dial	J.E'choury (h)
2S	5S	2P	6S	6	RINCON HALO	P.Falero	657½	Southern Halo-Passionnaire	E.Ferro
6S	2S	9S	8S	7	CAMPECHANO II	H.Betansos	453	Payant-Celine	J.Bianchi
0L	6P	4S	7S	8	SEÑOR ELI	X.X.	750	Indalecio-María Emilia	W.Gómez
3L	6P	2L	8P	9	BAT MILO	J.R.Méndez-1	656½	Batty-Ma Gatte	E.Donadio (h)
0T	4P	1S	2P	10	BERES	X.X.	651	Equalize-Bambulina	R.Cabrera

Cand.: RIDGELLON (2) Enem.: Holly Prince (5) Sport: Rincón Halo (6)

12ª CARRERA — Pr. LOVE PASSION (Fin. Ap. Doble - Com. Ap. Doble Extra) - 1.400 Mts. — A las 20.30

(APUESTAS A GANADOR, SEGUNDO, TERCERO, EXACTA, IMPERFECTA Y CUATRIFECTA)

4 ULT.PERF.					ANOTADOS	JOCKEY	e/k.	PADRE-MADRE	CUIDADOR
4L	0S	8L	0P	1	FRAU SILVINO	M.Loza-1	650	Fatly-Frau Silvia	P.Cacibar
1S	0S	0S	9S	2	ONLY FOR PANCHO	G.Larrosa	755	Grey Owl-Only For Me	P.Eyherabide (h)
5L	7L	8S	5L	3	LORD PAMPERO	O.Dávila	458	Vestor-Noly	N.Bustos
8S	8S	1S	6L	4	I DANCE	R.Alzamendi	556	Ibero-Thrill Dancer	E.Romero
2S	3S	4S	1P	5	DR. VELENSE	M.Barraco-2	553	Friul-Dra. Vela	H.Auterio
0S	0S	8P	3S	6	PIROPO	Ch.Domínguez	456	Bombazo Toss-Perfidia	H.Pérez
8L	0P	0P	0P	7	COMME VAI	X.X.	550	Rampart Road-Cimbaline	N.Feres
2S	7S	8S	1S	8	UNIFIER	P.Falero	554	Equalize-Unica	M.Sumpf
8S	1P	2S	2S	9	AQUILES II	J.Méndez	458	Algenib-Capadocia	W.Suárez
6P	0S	3S	3S	10	CAROSCURO	R.Barrios	659	Caro Lover-Lady Oscura	E.García
0S	8S	7S	7S	11	DOMINGUERO	X.X.	652	Parners Delight-Neobra	C.Caballero
8P	2S	1L	4S	12	EL GRAN RETORNO	X.X.	459	El Gran Flaco-Pegatodas	E.Herrera
0S	0P	5P	4P	13	BAT SOCIABLE	X.X.	555	Batty-Sinner Girl	M.Sanguinetti

Cand.: AQUILES II (9) En.: Piropo (6) Sp: I Dance (4) Lan.: B. Sociable (13)

13ª CARRERA — Pr. MONTE DONACION (Fin. Ap. Doble Extra) - 1.000 Mts. — A las 21

(APUESTAS A GANADOR, SEGUNDO, TERCERO, EXACTA, IMPERFECTA Y CUATRIFECTA)

4 ULT.PERF.					ANOTADOS	JOCKEY	e/k.	PADRE-MADRE	CUIDADOR
3P	7L	0P	4P	1	VENCEDOR HEART	X.X.	657	Royal Heart-Poli Sombra	A.Glades
9L	1L	5L	6L	2	HELLO SON	L.Comps-4	657	Rookinthebigone-H. Baby	D.Vidal
0L	0L	0S	9S	3	SIN ENCARE	A.Duarte	655	Sismógrafo-Encaradora	E.Vega
8S	2S	3S	6S	4	MALEVO FRANCK	W.Armando-2	557	Franck Toss-Lontananza	M.Garaventa
2E	2E	6E	2P	5	LE LUTECIAN	P.Falero	557	Aetolian-La Seine	A.Marsiglia
0S	8P	0P	1P	6	FREENE	O.Dávila	557	Freelancer-Nebar	F.Bunge Frers
5E	5P	1P	9P	7	SOY TATO	L.Espinoza	657	Soy Trevi-Indulta	A.Encina
1L	6L	5L	8L	8	DON DON MIGO	X.X.	555	Rudy's Fantasy-Panadería	N.Pineda
5S	5S	7S	3S	9	SPEED CORSA	G.Sena	557	Il Corsaro-Spy Bid	P.Eyherabide(h)
0S	0L	0L	7S	10	BAT INTOCABLE	G.Hahn	655	Batty-Intrincante	O.Telechea
2P	2P	1P	2P	11	BYLLY DANGER	X.X.	657	Billy Sweet-Artificial	L.Benavídez
7P	9S	9P	0P	12	FOLK SONG	Y.Dávila	555	Ringaro-Funesta	J.Wessolowski

Cand.: LE LUTECIAN (5) En.: M. Franck (4) Sp: B. Danger (11) Lan.: S. Corsa (9)

Paulé y Karamanos, de Vacaciones

Para escaparle al frío polar que soportamos desde hace unos días, y de paso tomarse un merecido descanso, **Juan "Pichi" Paulé** partió de vacaciones rumbo a Disneylandia con toda su familia. Allí estará algo más de una semana para luego reintegrarse a la actividad. El hombre atraviesa por una de sus mejores etapas en lo profesional y no quiere desaprovecharla.

Otro que viaja al país de los dólares es **Horacio Karamanos.** En su caso, eligió como destino a Miami.

"Tachuela" viajará con su familia aunque no exclusivamente en plan de descanso. Parece que adquirió una casa y hasta podría competir allí. Recordemos que ya en una oportunidad había viajado para sondear el ambiente porque su intención era radicarse en aquel medio. Que disfruten de sus vacaciones.

CAP PARADE TIENE MAS ROCE

Sus Arrimes en las "Estrellas" y el Gran Premio de Potrancas la Convierten en Candidata Lógica

Una nueva reunión se librará esta tarde en el hipódromo Argentino, donde los productos serán los grandes protagonistas de la primera parte del programa. Sucede que cuatro de las primeras seis carreras, incluido el clásico **Miguel J. Güiraldes (G.III)**, están reservadas para ejemplares que recién cumplieron los 3 años. En el cotejo central, ocupa el quinto turno de la cartelera, prometen darse cita nueve potrancas, de las cuales sólo Flandria no conoce la victoria. **Cap Parade** es firme candidata ya que vuelve a un nivel más accesible después de llegar tercera de Paga, a dos y medio en el Gran Premio de Potrancas, y de Chloris, a cuatro y medio en Las Estrellas. El día de su debut partió retrasada pero eso no fue motivo para que no cruzara el disco en ganancia, con cómoda ventaja sobre Tropical Time, y la tercera, Toda Gloria, quedó a nueve y medio. Queda claro que, por cartilla, tiene pinta de imbatible. Para mejor irá en yunta con **Solerasa Fitz**, que se impuso por hocico ante Hobart en el debut viniendo en el fuego. Suben las exigencias para la de Carly Etchechoury, pero ganar de entrada siempre da crédito. **Miss Touch** no pudo repetir ante la mencionada Paga en el césped pero en su primera y única entrega en la arena perdió de vista a Shy Susana dominando en los 300. En similar situación está **Miss Expensive**, que le tiró cinco cuerpos a Naif Girl en su debut palermitano, tras escapar en los 400 pero en la serie estelar quedó lejos de la nombrada Chloris. Veremos cómo rinde esta tarde.

Good Thalias salió de pobre con suficiencia y aunque crecen las exigencias merece respeto.

ES HORA DEL RELOJ

Convocamos a los relojeros para que nos brinden su aporte con vistas al programa de la fecha y acercaron algunas cosas interesantes. Los palermitanos están conformes con el andar de **Al Hue Co (2a. el 10)** porque su corrida de 1' 1" 3/5 es para "hacerle un buraco así" a la cátedra. **Campechano Fitz (6a. el 10)** deslumbró en una pasada de 1' 32"1/5 para los 1.500 metros, perfilándose como un elemento capaz.

En lo que respecta a los sanisidrenses, baten el parche por el andar de **Shy Patada (5a. el 1)** porque la corrida de 1' 28" 1/5 en la cuarta pista fue de lo mejorcito del día. **Granadero (6a. el 12a)** dejó notable impresión en la corrida de 1' 27" 3/5 en la cuarta cancha y será más que una simple rueda de auxilio para Exigente.

Strike Willow es flor de lance en la novena carrera.

INCREMENTOS

Pick Cuatro	1ª	$ 5	$ 5.000
Pick Cinco	5ª	$ 5	$ 10.000
Pick Cuatro	9ª	$ 5	$ 10.000

Más que Lances

La mendocina **Niña Pancha (8a. el 16)** es un cohete de ligera. A fines de mayo escoltó a Verasfina y en esta ordinaria, con sólo 51 kilos, puede hacerse perdiz. **Strike Willow (9a. el 4)** quedó corta en su carga un par de veces. Escoltó a Purse Folie en Palermo y a Stripes-Ball en San Isidro. Pero hoy, en dos cuadras más, las puede pasar por arriba.

Quieren Desquitar

El "paraguayo" **Pichihuinca (4a.el 9)** debutó promocionado con "bombos y platillos" por su racha de siete triunfos en la tierra de Chilavert. Le jugaron grande (pagaba 2,00) y vino adelante en la auxiliar norteña para ceder a 150 metros del disco para finalizar a 3 cuerpos del ganador. Extraña el alargue, pero no por nada le jugaron tanto...

QUINIELA

(Matutino de Ayer - Letras: F-L-P-S)

1º.....6274	11º.....8896
2º.....5347	12º.....1975
3º.....6013	13º.....0720
4º.....8342	14º.....3975
5º.....1765	15º.....5624
6º.....7917	16º.....7801
7º.....9379	17º.....2522
8º.....1937	18º.....5776
9º.....9704	19º.....7446
10º.....8746	20º.....5114

QUINIELA

(Vespertino de Ayer - Letras: H-M-R-V)

1º.....6936	11º.....5549
2º.....6094	12º.....7657
3º.....3401	13º.....1141
4º.....5570	14º.....6163
5º.....4213	15º.....3915
6º.....0653	16º.....6825
7º.....0375	17º.....4312
8º.....8346	18º.....6970
9º.....3398	19º.....2213
10º.....8354	20º.....3951

QUINIELA

(Nocturno de Ayer - Letras: U-G-Q-Z)

1º.....8579	11º.....2472
2º.....4593	12º.....3155
3º.....9861	13º.....0215
4º.....8659	14º.....6209
5º.....0672	15º.....5588
6º.....8534	16º.....6692
7º.....8025	17º.....2436
8º.....5740	18º.....1002
9º.....5822	19º.....7315
10º.....8306	20º.....4179

PROVINCIA

(Sorteo Matutino de Ayer)

1º.....6904	11º.....4278
2º.....7586	12º.....7241
3º.....3271	13º.....7484
4º.....0164	14º.....7726
5º.....1621	15º.....3078
6º.....8608	16º.....3446
7º.....7021	17º.....8757
8º.....8979	18º.....3444
9º.....5139	19º.....3483
10º.....5479	20º.....4475

PROVINCIA

(Sorteo Vespertino de Ayer)

1º.....7556	11º.....5133
2º.....2994	12º.....9005
3º.....4866	13º.....0323
4º.....5886	14º.....7625
5º.....4746	15º.....6786
6º.....2813	16º.....8410
7º.....0616	17º.....0244
8º.....2364	18º.....8522
9º.....5991	19º.....2939
10º.....1071	20º.....2435

PROVINCIA

(Sorteo Nocturno de Ayer)

1º.....8047	11º.....4371
2º.....0726	12º.....0211
3º.....7851	13º.....9706
4º.....1248	14º.....3564
5º.....2484	15º.....2555
6º.....5755	16º.....0596
7º.....7019	17º.....6249
8º.....9709	18º.....7156
9º.....9793	19º.....6871
10º.....7742	20º.....7994

Club Keno

(Sorteo de Ayer)

1º.....05	6º.....32	11º.....65	16º.....79
2º.....10	7º.....38	12º.....68	17º.....81
3º.....20	8º.....43	13º.....69	18º.....85
4º.....23	9º.....56	14º.....74	19º.....89
5º.....29	10º.....59	15º.....77	20º.....97

QUINIELA POCEADA

(Sorteo de Ayer)

1º.....02	6º.....25	11º.....59	16º.....88
2º.....06	7º.....34	12º.....61	17º.....91
3º.....09	8º.....36	13º.....72	18º.....92
4º.....15	9º.....40	14º.....79	19º.....93
5º.....22	10º.....55	15º.....85	20º.....98

Letras: U - G - Q - Z

Con ocho aciertos:	vacante:	$ 456.166,65
Con siete aciertos:	1 apuesta:	$ 20.967,12
Con seis aciertos:	24 apuestas:	$ 293,65

MIENTRAS GIRA EL GLOBO

HOY: QUIN. NACIONAL - 20 PREMIOS - 14, 17.30 y 21.30 Hs.

Atrasados a la grande			Favoritos a los premios		
cen.	dec.	uni.			
7	9	5	81	84	97

Favoritos a la grande			El dato de CRONICA		
04	37	55	18	35	99

HOY: QUIN. BONAERENSE - 20 PREMIOS - 14, 17.30 y 21.30 Hs.

Atrasados a la grande			Favoritos a los premios		
cen.	dec.	uni.			
7	7	2	01	14	28

Favoritos a la grande			El dato de CRONICA		
16	28	65	41	68	87

HOY: LOTERIA DE SANTIAGO - 20 PREMIOS - 22 Hs.

Favoritos a la grande			El dato de CRONICA		
11	40	47	01	78	95

MONTEVIDEO

(Sorteo de Ayer)

1º.....018	6º.....430	11º.....816	16º.....978
2º.....653	7º.....060	12º.....915	17º.....845
3º.....379	8º.....422	13º.....040	18º.....708
4º.....725	9º.....646	14º.....222	19º.....659
5º.....280	10º.....104	15º.....356	20º.....598

LOTERIA DE SALTA

(Sorteo de Ayer)

1º.....39157	11º.....08141
2º.....49939	12º.....39314
3º.....29538	13º.....45270
4º.....18970	14º.....26812
5º.....11400	15º.....24732
6º.....20389	16º.....23622
7º.....45265	17º.....44351
8º.....22198	18º.....49247
9º.....10586	19º.....01014
10º.....30552	20º.....27310

RUGGERI NO MUESTRA NADA

No Confirmó el Equipo y También Escondió a Abreu

Ruggeri parece echar a todo aquel que se aproxima para observar la práctica.

La práctica que ayer por la tarde realizó **San Lorenzo** en el **Nuevo Gasómetro** contó con la presencia de un viejo conocido de los hinchas: el "Loco" **Sebastián Abreu**, la flamante incorporación "santa", quien apenas se enteró de que el destino lo depositaría nuevamente en Boedo no dudó en afirmar: **"Vuelvo para ser campeón"**. Mientras tanto, el técnico **Oscar Ruggeri** aún no confirmó el equipo que mañana intentará "salvar honores" ante **River**, reciente campeón del **Clausura**, por la última fecha de este torneo.

Esas declaraciones iniciales de **Abreu** acerca de su esperado retorno al "Ciclón" no se vieron prolongadas en la víspera dado que, **luego de permanecer en vano varias horas de espera pugnando por el testimonio del uruguayo, la gran cantidad de periodistas que se dieron cita en el estadio no tuvo otra alternativa que desistir de la idea y emprender el regreso.** ¿La razón?: **El tiempo transcurrió y la figura del "Loco" en ningún momento apareció** por uno de los acceso a la cancha, donde la prensa, incluidos nosotros, lo aguardaba para transmitirle sus sensaciones a los hincha de **San Lorenzo**.

Aún conscientes de que el "Ciclón" atiende al periodismo sólo los martes y viernes, el hecho no deja de sorprender debido a que se trataba de una circunstancia especial, como lo implica la presentación de un nuevo jugador.

Ahora, tal vez, la primer conferencia con la flamante adquisición "azulgrana" tendrá lugar en el día de hoy aunque creemos que lo ideal hubiese sido aclarar esto antes para evitar la inútil espera bajo el frío.

Por otra parte, el "Cabezón" **Ruggeri** todavía no definió la alineación que mañana saldrá al Monumental a toparse con el campeón. Aunque la probable formación incluye a **Campagnuolo; Paredes, Ameli, Tuzzio y Morel Rodríguez; Pusineri, Verón, Erviti y Romagnoli; Franco y Romeo.** Los otros concentrados son **Valdiviezo, Ortiz, Gallardo, Adrián González, Santana, Moreno y Estévez.**

El plantel volverá a entrenarse hoy por la mañana en el Nuevo Gasómetro. Esta vez sí, seguramente, podremos dialogar con el "Loco" que volvió a **Boedo**...

¡QUE SORPRESA! LA DE SERRIZUELA

Tras cerrar con éxito las gestiones que llevó adelante en **España** para obtener el préstamo del delantero uruguayo **Sebastián Washington Abreu**, el titular de **San Lorenzo, Fernando Miele,** estará hoy de regreso en **Buenos Aires**. Claro que sus valijas no lucirán vacías y albergarán otro "regalito" destinado a los hinchas "cuervos": se trata del lateral **Juan José Serrizuela.**

Con esto, el ex defensor de **Lanús** se convertirá en el segundo refuerzo "santo" de cara a los compromisos que lo aguardan en el segundo semestre del año, es decir, **torneo Apertura y Copa Mercosur.**

Serrizuela proviene del **Mallorca de España** y **Oscar Ruggeri** lo conoce muy bien debido a que ambos fueron compañeros en el "granate", cuándo luego de alejarse en forma polémica del "Ciclón", el ahora entrenador eligió a **Lanús** para consumar los últimos pasos de su notable carrera futbolística.

Además, en las próximas horas podría quedar definida la llegada del volante de **Talleres de Córdoba, Gabriel Roth**, por quién los dirigentes ya iniciaron contactos.

De lograr los servicios del jugador de la "T", los "popes" santos quemarían los últimos cartuchos en la búsqueda de otro delantero.

Pasa que, debido a la alarmante falta de gol evidenciada a lo largo del torneo Clausura, en reiteras oportunidades **Ruggeri** manifestó que para tener grandes aspiraciones el equipo debía incorporar un par de delanteros de nivel. Y, esta vez, los dirigentes parecen decididos a cumplirle a sabiendas de que el pueblo azulgrana solo tiene una meta: Salir Campeón.

Zapata Quiere Cobrar Hasta el Ultimo "km"

La relación entre **Gustavo Zapata** y **San Lorenzo** continúa lejos de recomponerse. Lo peor del caso es que si las partes no llegan a un acuerdo, el postergado volante **deberá permanecer ligado a la entidad dos años más por la cláusula del 20 por ciento**. Ayer en declaraciones radiales, el **Chapa** aseguró que **"las negociaciones siguen complicadas y no sé qué va a pasar. Yo lo único que quiero es que me paguen hasta el último día"** señaló el jugador.

Hace rato que el ex de River se entrena sin mayores motivaciones ya que sabe que llegado el día del partido ni siquiera será citado para concentrar. Y por esto **"les voy a exigir que me abonen hasta el último kilómetro que me hacen correr en las prácticas. Lamentablemente lo único que hago es correr"** rememoró **Zapata** con evidente bronca.

Con respecto al cambio de postura de **Ruggeri**, quien le dijo que si pretendía una nueva chance la iba a tener, **Zapata** aseguró que **"le dije que ni lo sueñe ya que ahora mi deseo pasa por abandonar la institución"**. Luego el volante volvió a confesar que **"me cuesta creerles"**, involucrando en esto tanto al técnico como a los dirigentes "santos".

Sobre el interés de River, **Zapata** admitió que **"es un halago que River se fije en mí pero primero quiero arreglar mi desvinculación de San Lorenzo"**.

● **Entradas:** Los "cuervos" tendrán tiempo hasta las **19** de hoy para adquirir entradas para el "clásico" de mañana. La venta comenzará a partir de las 9, en la sede de **avenida La Plata.**

Aquí Oscar se muestra distendido. ¿Será por la llegada de los refuerzos?.

VIAJO A MAR DEL PLATA, PERO LO HIZO EN TREN

El plantel de **Huracán** partió ayer hacia **Mar del Plata** a para iniciar a partir de hoy la pretemporada, que terminará el próximo 22 del corriente. Y aunque parezca mentira, los jugadores debieron viajar a **La Feliz** en tren. Sí, debido al paro decretado por los conductores de micros de media y larga distancia y a la imposibilidad de conseguir pasajes de avión para el momento, las autoridades decidieron recurrir al más viejo de los medios de transporte mencionados. Enfilaron hacia **Constitución** y, ante la mirada atónita de varios pasajeros "comunes", se subieron a un vagón súper-pullman (que incluso hubo que agregar a último momento, porque ya estaba todo vendido) y partieron a las 15.45, llegando a destino casi seis horas más tarde.

La delegación está compuesta por **Martín Ríos, Gonzalo Ponzio, Rodolfo Graieb, Fernando Moner, Pablo Erbín, Sebastián Morquio, Cristian Cellay, Diego Ledesma, Pablo Brandán, Luis González, Fabián Carrizo** (llegó a un acuerdo y renovó su préstamo por un año más), **Derlis Soto, Cristian Saboredo, Carlos Padra, Daniel Garipe, Pablo Monsalvo, Alberto Godoy, Diego Graieb** y los juveniles **Mariano Andújar** (arquero), **Juan Pablo Galarza** (defensor), **Damián Facio** (defensor), **Leonardo Fernández** (volante) y **Juan Pablo Bazán** (delantero).

Por supuesto, y además de **Carlos Babington,** viajaron el ayudante de campo **Claudio Morresi,** los preparadores físicos **Héctor Alfano y Alejandro Frega,** el médico **Edgardo Locaso** y el kinesiólogo **Daniel Arias.**

Hoy, por su parte, se sumará **Gastón Casas**, que hasta que no sea vendido seguirá entrenando con el **"Globo"** (no partió ayer porque debía terminar unos trámites personales). Hasta ahora, el club extranjero más interesado en él sería el **Nantes de Francia**, aunque también lo tendría en vista un conjunto italiano (se habla del **Peruggia**). El plantel se hospedará en el **Hotel Traful** y entrenará en la **Villa Marista**, estando previsto jugar tres amistosos, ya que la pretemporada se basará en trabajos con pelota.

ARREGLO CHAPARRO

Contra todos los pronósticos, **Huracán** concretó de buenas a primeras la llegada de su primer refuerzo, de cara al torneo que se viene. Se trata del volante ofensivo **Christian Chaparro**, quien quedó libre de **Ferro** por haber jugado dos temporadas por el veinte por ciento. El jugador (24 años), que habitualmente se desempeña como "enganche", terminó de arreglar todo anoche y hoy se sumará al plantel que esta mañana arrancará con la pretemporada (ver tema aparte).

En tanto, y como adelantamos ayer, el arquero **Darío Sala**, de **Los Andes**, ya es prácticamente otro de los refuerzos del **"Globo"**. Sólo que los dirigentes no quieren darlo a conocer oficialmente por el hecho de que aún está jugando. En cambio, no sería tan así lo de **Gabriel Lobos**, defensor del mismo equipo. Por supuesto, la lista de probables nuevos jugadores de Huracán sigue agrandándose. Hoy por hoy, entre todos los nombres que suenan, los que tendrían más chances de incorporarse son **Claudio Enría** (Colón) y **Fernando Gamboa** (Newell's). A su vez, ya estaría descartado **Antonio Mohamed** (León de México), debido a la negativa del técnico.